時報

中華民國十八年

一月念七日 星期日

今日圖畫時報閱者注意

今天三張售大洋三分

第八千七百九十七號

定報價目 本國及日本一個月一元 三個月二元九角 六個月五元七角 九個月八元四角 全年十一元 南洋歐美一個月二元 三個月五元八角 六個月十一元四角 九個月十六元八角 全年念二元 郵費先惠郵票九五折實

廣告刊例 「封面及評前」二行起碼每日每行一元四角「圖畫時報」每英方寸每次一元五角地位須於三天前預定「新聞欄內」每日每行四角五分「普通地位」三十字起碼每日每字一分二釐「彩色廣告」加一色手續費十元二色四十元三色九十元四色一百六十元地位格色須預向本館廣告部接洽

本館編輯部設於上海浙江路二十五號（小花園南首）電話中央六一二〇四 營業部設於山東路A字六號 電話中央六一二〇一 電報掛號二五一四 ▲中華郵政特准掛號立券 按照總包特別優待寄遞之報紙

中等學生的國學讀物

經過學者整理　指示研究方法　適合現代需要

商務印書館出版

學生國學叢書

▲本叢書分「經」「史地」「子」「散文」「詩」「詞曲」六大類，所選均係國學上重要著作，爲中等學生必讀之書，已出版者列後。

▲各書原文有因分量過多，學生在時力上難於竟讀者，本叢書愼加選擇，取其足以表見其書及其作家的思想精神與文學技術的各篇，篇中文字不更省削，可免割裂之弊。

▲各書均用新式標點，分明段落，除詳加註釋外，並於卷端撰有新序，分述作者生平，本書概要，以示研究的門徑。

書名	註者	價
詩經	繆天綬輯註	六角
禮記	葉紹鈞輯註	七角
春秋公羊傳	計碩民輯註	七角
孟子	繆天綬輯註	五角
史記	胡懷琛輯註	一元四角
後漢書	莊適輯註	七角
新唐書	呂思勉輯註	一元
史通	劉虎如輯註	六角
文史通義	章錫琛輯註	七角
管子	唐敬杲輯註	六角
老子	陳柱輯註	四角
莊子	沈德鴻輯註	四角
荀子	葉紹鈞輯註	六角
韓非子	唐敬杲輯註	五角
墨子	唐敬杲輯註	六角
晏子春秋	莊適輯註	三角五分
呂氏春秋	莊適輯註	五角
淮南子	沈德鴻輯註	七角
列子	唐敬杲輯註	四角
世說新語	胡懷琛輯註	六角
新序說苑	莊適輯註	五角
宋元學案	繆天綬輯註	一元五角
傳習錄	葉紹鈞輯註	九角
楚辭	沈德鴻輯註	四角
柳宗元文	胡懷琛輯註	四角
王安石文	諸東郊輯註	九角
歸有光文	胡懷琛輯註	三角
顧炎武文	唐敬杲輯註	八角
陶淵明詩	傅東華輯註	三角五分
王維詩	傅東華輯註	四角
李白詩	傅東華輯註	六角
白居易詩	傅東華輯註	九角
李後主詞	劉景晨輯註	三角
蘇辛詞	葉紹鈞輯註	四角

國學小叢書

▲本叢書用科學的方法，各就一書或一問題加以討論，與學生國學叢書注重選讀原文並加註釋者相輔而行，成爲治國學者的最要資料。

▲本叢書包括下列十三類：目錄學，讀書指南，哲學，宗教，政治，法律，經濟，社會，文字學，自然科學，美術，文學及史學。已出左列各種：

書名	著者	價
經子解題	呂思勉著	五角五分
經今古文學	周予同著	二角
尚書論略	陳柱著	二角
論語要略	錢穆著	五角
孔子	日本宇野哲人著 陳彬龢譯	三角
孟子學案	邢黎著	七角
荀子哲學	陳登元著	六角
楊朱	陳此生著	三角
公孫龍子釋	金受申著	二角五分
儒教與現代思潮	日本服部宇之吉著 鄒子雅譯	二角
儒道兩家關係論	日本津田左右吉著 李繼煌譯	三角
道教概說	日本小柳司氣太著 陳彬龢譯	三角
宋儒與佛教	林科棠著	三角五分
古代政治思想研究	謝无量著	二角
中國御史制度的沿革	高一涵著	三角
中國古代法理學	王振先著	二角
中國古代訴訟法	徐朝陽著	五角
先秦經濟思想史	甘乃光著	四角
中國古代婚姻史	陳顧遠著	四角
詩經之女性的研究	謝晉青著	三角
中國文字變遷考	呂思勉著	三角
章句論	呂思勉著	二角五分
字例略說	呂思勉著	三角五分
先秦自然科學概論	陳文濤著	五角
中國詩學大綱	楊鴻烈著	七角五分
詩經學	胡樸安著	五角
詩經研究	謝无量著	四角
楚詞新論	謝无量著	二角
樂府古辭考	陸侃如著	四角
曹子建詩研究	陳一百著	三角
陶淵明	梁啓超著	四角
李杜研究	汪靜之著	六角
杜甫詩裏的非戰思想	顧彭年著	四角
唐代的戰爭文學	胡雲翼著	三角
平民文學之兩大文豪	謝无量著	三角
中國八大詩人	胡懷琛著	三角
大思想家袁枚評傳	楊鴻烈著	八角

做宋版巾箱本 學生古書讀本

中華書局刊

中學學生暨一般青年應酌讀古書，已爲公衆所承認。顧應讀何書，何書版本最適，校對最精，售價最廉，在此木版書缺乏出版界混雜之際，對此問題，實苦無從置答。本局有鑒於此，特刊行學生古書讀本，其特色有九：

一、選書最嚴。經部六種，史部五種，子部十一種，集部八種，皆人人必讀之書。

二、版本最精。選宋元明清最善刊本，悉可根據，無訛謬者。

三、校對最審。由宿儒校對至十餘遍，斷無魯魚亥豕之訛，更無脫漏割裂之弊。

四、圈點正確。參攷各種版本，由吳志忱先生悉心圈點，極便誦習。

五、字體優美。本局聚珍倣宋版字體優美，不惟前無古人，抑亦並世無兩，所印四部備要，風行一時，遠及歐美，實國字印刷上一大革命。

六、版式便利。本書用巾箱本，學生或有職業者隨身攜帶，極爲便利，即伏案誦讀，亦只須半尺地位。

七、紙墨精良。用江南製紙公司特等連史紙，潔白無光，字體明晰，不傷目力。

八、售價最廉。全書二百冊，預約僅售二十元，每冊僅一角。

九、容積不大。雅式書箱一只，高約一尺，寬約尺五，案上牀下，均易藏度，毫不累贅。

經部【六種】 ▲四書集注 ▲詩 ▲書 ▲易 ▲禮記 ▲春秋左傳（以上五種即相台五經）

史部【五種】 ▲國語 ▲戰國策 ▲史記 ▲通志二十略 ▲史通通釋

子部【十一種】 ▲老子 ▲墨子 ▲莊子 ▲列子 ▲管子 ▲荀子 ▲孫子 ▲尹文子 ▲韓非子 ▲淮南子 ▲子略

集部【八種】 ▲古文辭類纂 ▲續古文辭類纂 ▲古詩選 ▲今體詩鈔 ▲絕妙好詞箋 ▲詞選 ▲續詞選 ▲文心雕龍

□預約辦法□

冊數	巾箱本二百冊
紙料	江南廠特等連史
定價	三十六元
預約價	二十元
布套	二十函不另取資
書箱	每只四元（不能郵寄）
截止期	己巳年四月底
出版期	己巳年七月底
郵費	國內各行省一元六角餘照郵章

□樣本索閱即寄□

（己15）

南京路石路西 明華

綢緞 定頭 呢絨 洋服

大減價 展期一星期

綢緞部　定頭部　洋服部

招商局新華輪船被難家屬均鑒

新華在香港附近遇險後，敝處對於被難人員善後問題，當即迭電香港分局極力設法，並派專員赴港調查辦理，一面對於船員家屬除積極擬議撫卹辦法，俟訂定後再行通告外，並先委託均安會代爲接洽一切，特此通告。

招商局總管理處啓

復旦實驗中學招生

（招考日期）二月念三念四兩天（年級）初中一二兩級 高中一二兩級文理三科男女兼收（報名）考期前一天（簡章）函索即寄附郵票二分（校址）江灣路

持志大學暨高初中招男女生

文科國學系英文系普通文藝系一二年級插班生 法政科法律系政治系英文組經濟系一二年級插班生 政治系中文組專門部一年級插班生 中學部高初中各級插班生 及附設法律專門部一二年級插班生（試期）陽曆一月三十日（報名）即日起隨帶四寸半身照片二張報名費二元向下列地點報名（一）江灣路底本校（二）仁記路廿五號何律師事務所 函索詳章須附郵票十分 簡章附郵票四分 校長何世楨

啓秀女校招生

本校下學期高中初中小學特別班各級均有餘額，有志肄業者可即來校報名，隨繳報名費兩元，念七日（即夏曆正月十八日）開學時考驗插班，函索章程須附郵票一分即寄。校址上海北四川路東寶興路十八號

校長徐婉珊啓

大陸大學招插班生廣告

本校現應各方之請求，舉行春季招生，以秋季始業各班插班生爲限：大學部社會學系、法律學系、政治經濟學系一年級，二三年級插班生；專門部政治經濟學系、社會學系一年級插班生。報名［illegible］

校長陳公博

新華藝術大學招考男女生

自一月廿一日起至二月十四日止，並隨繳畢業或修業證書、成績單、及四寸半身相片、暨報名費。考期自二月十五日至二月十七日。簡章函索附郵票一分即寄。校址上海戈登路（勞勃生路北）一三九號，乘十九路或十六路無軌電車可以直達校門。

系別 國畫系 西畫系 藝術教育系 音樂系 章程函索詳章附郵四分 校址金神父路南口二十一路公共汽車直達

校董會主席于右任 陳德徵 校長俞寄凡 張聿光 同啓

上海群治大學招考男女插班生

（一）科目 ▲中國文學系 ▲外國文學系 ▲教育學系 ▲法律系 ▲政治系 ▲經濟學系 ▲社會學系 ▲預科 ▲高師專修科 ▲外交科 （二）報名自即日起至二月二十日止 （三）考試［illegible］ （四）報名處上海［illegible］ （五）簡章函索即寄詳章須付郵六分

校長［illegible］同啓

有正書局大廉價

本局自一月四號起大廉價一個月，所有書畫碑帖新年用品中堂對聯屏條一律六折，外埠函購原班回件。

▲附設廉價部各貨減售一折至五折不等

上海望平街有正書局啓

國民政府行政院財政部布告 第三五二號

爲布告事査前漢口中央銀行發行印有漢口字樣之兌換券與五角輔幣券及該行開幕時代兌之湘鄂贛三省通用大洋券由本部呈准發行十七年金融長期公債整理業經公布條例在案此項公債准以前項鈔票按照票面大洋數目十足掉換特由本部委託江蘇銀行辦理掉換事宜爲此布告持券人等自本年一月二十日起至七月二十日止隨時持向江蘇銀行掉換十七年金融長期公債如逾期不換者前項鈔券即行作廢幸勿觀望自誤是爲至要切切此布　中華民國十八年一月　日

部長宋子文

漢口中央銀行鈔券暨湘鄂贛三省通用大洋券換發十七年金融長期公債辦法　㈠本辦法所訂換領十七年金融長期公債之鈔券以前漢口中央銀行印有漢口字樣之兌換券與五角輔幣券及該行開幕時代之湘鄂贛三省通用大洋券爲限　㈡前項鈔券得照票面大洋數目十足掉換金融長期公債但以十元爲最低額　㈢掉換事宜由財政部委託江蘇銀行辦理　㈣掉換期間自民國十八年一月二十日起至七月二十日止如逾期不換者此項鈔券即行作廢　㈤收回鈔券應由承辦銀行隨時截角彙送財政部銷燬並應於每星期將收回鈔券數目暨塡發公債號數票額及張數列表報告財政部備查　㈥點驗鈔券及塡發公債事項如有舛誤情事應由承辦銀行完全負責　㈦公債債票未印成以前以預約券掉換鈔券俟印成後核對預約券存根換給正式債票

5277

滬杭甬鐵路管理局車務處廣告

啓者本路自二月一日起在上海北站・上海南站・楓涇・嘉善・嘉興・硤石・長安・拱宸橋・杭州南星橋・閘口各站發售星期尾來回票照特別快車價之七五折計算無論何車皆可乘坐有效日期爲每星期五至下星期一爲止惟此項來回票祇以頭二等乘客爲限此佈

車務處謹啓

5314

李程之律師代表干巷兒童儲蓄會出賣受抵地產啓事

下列各項地產不限價拍賣欲購者請迅開具價格投函本事務所或親自來所接洽均可　計開　金山縣七保二區三十四六圖字圩三百〇七號業戶姚業敬田伍畝四分三厘八毫（高餘庭抵）金山縣七保二區三十四六圖字圩八十七號業戶顧餘慶市房五間下連基地三分七厘（陸子宜抵）金山縣六保二區十圖制圩二十五號業戶倪思孝田一畝一分（姚裕原抵）業戶俞鴻生盈字一百五十五號上則水蕩二畝八分七厘（張端禮抵）事務所梅白格路M十七號電話三二六三三

時評

編遣會議閉幕

（龍）

編遣會議。業於二十五日閉幕。一切編遣計劃及實施方針。既經共同確定。我人認爲不容易得到美滿結果之編遣會議。居然順利進行。獲此良好效果。誠出於意料之外矣。

總理有言。知難行易。現在知的難關。既經打破。則循序漸進。自無困難之可言。但天下事。知其難而黽勉以赴之。則無難之非易。知其易而忽以處之。則無易之非難。故辦難事。固當用全副精神以圖之。而辦易事。亦當淬勵精神。努力猛進。蓋知之難係乎識力。而行之難全恃勇氣。二者固相需而各相成也。

蔣主席謂。我們只要能將議決案。實在做到。我相信要打倒壓迫我們的敵人。是很容易。旨哉斯言。當編遣會議正在開幕之時。當局諸公。容有意見未能一致。議論不免紛歧。現在會議既經閉幕。計劃業已周詳。當局諸公。自當負起責任。次第實施。蓋我國所以爲敵人所壓迫之原因。無非因歷年軍閥橫行。互相割據。專事內戰。不顧外禍。此所以外患日亟。無法避免也。假定內部既堅。一致對外。則何壓迫之足懼哉。故編遣會議。既經慶祝其成功。而以後之實施。更我輩所延頸以切望者也。

電訊

國府任命 國防會議委員

◎國府特任蔣中正・譚延闓・馮玉祥・李濟深・何應欽・李宗仁・王正廷・宋子文・爲國防會議委員、約二月初旬開會、（南京二十六日下午一時電）

◎二十六日國府令、公布修正國軍編遣委員會條例及國軍編遣委員會進行程序大綱（南京二十六日電）

蔣主席來滬 永綏艦下水禮

◎蔣介石定二十六日晚偕劉紀文等赴滬、行永綏軍艦下水典禮、明晚返京、（南京二十六日下午一時電）

特務大隊赴奉賢剿共

◎蘇民廳令黃復興統率特務大隊五百餘人、赴奉賢搜勦共黨、（南京二十六日下午一時電）

蔣電白挽留 並電張繼等南來洽商

◎白崇禧二十五日接蔣介石電、大致華北防務吃緊、勉爲黨國盡忠、即日打消辭意、並俟病稍痊、亟盼來京、藉傾積愫等語、（北平二十六日下午八時電）

◎蔣介石電召張繼・白崇禧・商震・何其鞏・南桂馨來京商要務、（南京二十六日電）

國軍編遣會議 閉幕紀念

「前排自右至左」宋子文朱培德何應欽孫科李濟深閻錫山蔣介石胡漢民蔡元培馮玉祥戴季陶李宗仁王伯羣

南京中華照相館攝於國民政府

中日意見懸隔 日對濟案肆要求

◎中日談判、二十六日午後二時、在薩家灣外交官舍繼續開議、中國列席者王外長・亞洲司長周龍光・山東交涉員崔世傑、日本列席者芳澤公使・漢文參贊有野・一等秘書堀內・雙方所談、均係研究解決濟案辦法、惟意見尚未一致、仍待磋商、至六時始散、（南京二十六日下午一時電）

◎第二次中日交涉、本日午後二時在王外長宅開始、日方列席者爲芳澤公使・堀內一等書記官・有野一等通譯官・上村領事等、駐寧日領岡本亦參加、交涉係繼續昨日者、華方要求日本先作完全撤兵表示、芳澤則問華方對於將來保障、互持約一時間餘、次由日方對於解決濟案、提出賠償損失・道歉・處罰責任者各項、華方則提出殺害蔡公時及日軍砲擊所受損失賠償、並以濟案本由日本無故出兵而起、責在日方、應由日方道歉、在緊張裏繼續討論、終於不得結果、約定第三次再行交涉、（南京二十六日電通電）

◎芳澤公使與王正廷外長之第三次會見、從本日午後二時起至五時半止、歷三小時半之久、討論濟南問題・山東鐵路管理權問題・及青島市政權問題等、雙方交換意見未能一致、但討論之事、未涉及解決條件、故以後仍須繼續交涉、下次會見期尚未決定、本日會見、雙方之主張、似甚相懸隔、（南京二十六日東方電）

◎周龍光語東方社記者曰、本日之會見、具體的問題、固不待言、即就於一般的問題、亦未能意見一致、交涉之前途尚甚遼遠、近日外間傳說芳澤王正廷間已有某種之諒解、實則絕對無如此之事、（南京二十六日東方電）

◎蔣主席於二十六日晚七時宴日使芳澤、及隨來參贊秘書日領岡本等、由王正廷崔世傑等作陪、（南京二十六日下午一時電）

龍口變兵搶刼 黃縣商會長及營長三人被殺

◎劉珍年近下令免劉開泰職、開泰恐危及生命、逃往大連、又改編施中誠部爲國、施大不滿、決以萊陽棲霞海陽三縣爲根據地、不受劉指揮、宣言獨立、劉部已現崩裂之象、（濟南二十六日四時電）

◎駐紮龍口劉開泰之兵昨忽叛刧全城、港中適泊有日船二艘、外人均逃避其上、現信全城居家店舖無一倖免、公安局之子彈亦被刼去、叛兵搜刧既竟、向南逃竄、聞此禍乃由劉珍年近開除劉開泰而起、日驅逐艦一艘昨晚由旅順開往龍口、（北平二十六日路透電）

◎劉珍年部下之第二師叛變、黃縣登州龍口均被刧掠、煙台今尙安靜、英艦蒙古里亞號已於今晨駛抵此間、日驅逐艦兩艘昨夜開往龍口、載回日僑若干人、餘避日領事署內、聞龍口現狀安謐、劉珍年已由煙台等處派兵數旅前往該處、（煙台二十六日路透電）

◎寧海派兵三千名赴龍口黃縣剿亂、今日午後經過煙台、日驅逐艦一艘今日駛抵此間、黃縣商會會長及第二師營長三人被殺、叛兵已退向萊州與招遠間一帶、按紅槍會與軍隊近曾劇戰該處、刧焚村莊多所、（煙台二十六日路透電）

◎龍口從昨日午前二時半起全市發生大刧案、據日使館接得電報、此事之起因、因被劉珍年免職之駐黃縣第二師長劉開泰部反抗劉珍年、與龍口之軍隊結合、搶刧公安局全部槍械、在市內大施刧掠、市中遂陷於無警察狀態、日本驅逐艦「橅」「桑」已於今曉一時從旅順抵龍口、煙台龍口間電線被割斷、信息不通、故詳情未悉、（北平二十六日東方電）

◎昨日上午二時三十分、有武裝軍隊從芝山及奕家莊方面到龍口市、以公安局爲目標、蜂擁而往、以時在深夜、卒未及防、武器彈藥悉被掠奪、旋即分途搶刧、至數小時之久、至午後二時復整隊赴孟家莊黃山館方面、（大連二十六日電通電）

大炮台香烟

質美　製精　盛行　全球

楊劍虹服毒

◎京市社會處長楊劍虹、因將受特別裁判、在看守所服毒、延入血管、難望救治、（南京廿六日電）

贛軍堵截朱毛

◎朱德毛澤東十九日晨竄至崇義、第一路司令李文彬派四十一六十八兩團繞出上猶、十五旅則在大庾南康堵截、李親率四十二團直向崇義包圍進剿、七十團分剿井崗山餘匪、兼搗毀匪巢、（南昌二十五日下午一時電）

盜陵案預審 對證談話紀錄

◎二十六日午後商震召集各審判官開第一次陵案預審、因正犯及嫌疑犯人數較多、暫禁旁聽、（北平二十六日下午六時電）

◎二十六日下午一時、商震尹扶一及各集團審判官在衛戍部第一預審盜陵案、先傳譚文江對證前在警備部及最近與周軍法處長談話記錄、逐一對證後令退、次傳天津解到之戴德明、青島張岐厚、亦係對口證、後傳盜犯嫌疑犯古玩商逐一審訊、均一一記錄、贓物未提、因人數多、六時方散、（北平二十六日下午十時電）

◎商震談陵案審訊、㈠今日人多、僅對以前口供、未訊及其他、㈡現傳到二十一人、主要犯尚未到案、㈢公判期難確定、㈣乾隆太子陵被掘案歸法庭辦、（北平廿六日下午十時電）

◎譚文江到庭態度頗從容、衣服亦整齊、譚在押尙優待、各犯帶刑具者僅一人、（北平二十六日下午電）

漢交涉員駁日領

◎日水兵捕海安輪暨水手、於日警獄中逼水手書該輪爲江防局租用之物、日領據以在英文報上發表二次宣言、交涉署有駁該宣言、以獄中書據無價值可言、（漢口二十五日下午十一時電）

韓復榘準備編遣

◎馮玉祥前以編遣會議所決定之編遣程序綱要、電知二集團各重要將領、妥爲準備、韓復榘復電云、巧電示編遣綱要十四條、敬悉、內弭擾亂、外固國防、統全局以籌思、昭世界之信仰、復榘追隨二十年、始有今日、敢不妥爲準備、早見實施、專電奉復、敬希垂察、（南京二十六日電）

范其務爲粵關監督

◎財部派范其務爲粵關監督、（南京二十六日電）

禁江輪帶私鹽

◎鹽務署通令長江各江輪、嚴禁夾運私鹽、並令照淸季辦法、每月津貼鎭江關銀二百兩、加派查巡兩人嚴查、（南京二十六日下午一時電）

軍政部管轄硝磺局

◎軍政部令各省硝磺局廠概歸本部管轄、並冠以軍政部字樣、（南京二十六日下午一時電）

外部派員赴津

◎外交部派條約委員會委員李廣釗、歐美司幇辦朱世全、協同內部土地司科長趙光庭・河北省政府顧問黃宗法、赴天津收回比國承租於十五年滿期之租界一百四十七畝、（南京二十六日下午一時電）

徐州公安運動

◎銅山縣政府二十五日聯同各界、在民衆俱樂部開公安運動大會、旋由公安隊警察隊一師部隊出發環郊遊行搜査、（徐州二十五日下午六時電）

李寶章辭軍職

◎李寶章電請辭職、請以梁鴻恩繼任、（北平二十六日下午六時電）

北平僅九六小有成交

◎二十六日公債市、九六開盤收盤二六、成交十八萬、其他未銷貨、（北平二十六日下午六時電）

調經種子　女界寶

女界寶丸藥。功能滋陰補虛。營養新血。凡女子婚嫁過早。內傷七情。中年敗血多病。房勞過度。常有痛經冷經及赤白帶下諸症。日久不治。及生育過多。身虛血衰。速服女界寶。每飯後送服一二丸。調經血。健子宮。善治氣血不和。面黃肌瘦。腰腿痠軟。胎前產後。一切體虛血少等症。連服一星期。無不各奏奇效。此爲婦科唯一聖藥。本藥房發行以來。久著信用。妙在藥性和平。功力宏速。切勿以平常眼光視之。凡艱於嗣續者。盍速試之。

▲女界寶定價每瓶一元　每打十元

上海四馬路　五洲大藥房總發行

各埠五洲分店及大藥房均有出售

要聞

廢止徵收救國基金 全國反日會通告

全國反日會、昨爲廢止徵收救國基金、發出告各級反日會暨民衆書、略謂㈠徵收救國基金、是權宜的臨時辦法、時效過去、當然廢止、這樣才能表示我們「國民外交」的大無畏精神、㈡若果長此徵收救國基金、仇貨永無肅淸之日、而反日運動也會流產了事、㈢廢止徵收救國基金、是我們對日經濟絕交最堅決的表示、同時提倡國貨、也可賡繼舉行、㈣廢止後已有的仇貨、至遲在五三以前一律封存、自二月一日起、仇貨再不准運行各地、通行證不管舊領新給的、通歸無效、㈤已徵收的救國基金、應由各該反日會妥爲保存、並淸釐確數、呈報本會、備全國反日會第二次代表大會商議處理辦法、㈥全國各級反日會對於通告、都要執行和遵守、

留日六高學生退學 三年級鄭長羣等十名 因憤慨停學戒飭處分

世界新聞社云、據日本岡山訊、留學第六高等學校之中國學生鄭長羣等十名、因於去年十二月以

中華民國留日學生名義、油印關於東三省鐵路利權問題等之反日傳單、約三百通、密寄各地中國留學生及本國各地學生團、於最近爲學校當局發覺、傳單大旨謂「東三省當局迎合田中內閣之對滿外交、不顧國民之意志、殊可詫異」云云、至本月十四日、該校文科三年甲鄭長𡧍、龍正中、理科三年甲賀萬秀、文科二年甲張澤溥、乙趙萬斌、理科二年甲鄒伯昌、乙程召襄七名、於十五日起、受停學一星期處分、理科一年甲王景賢、李際閔、丁實炎三名受戒飭處分、鄭等頗爲憤慨、即於十五日舉代表三名赴吉田學監處、提出退學願書、其中程召襄因岡野校長於停學戒飭處分述及「君等留學日本學校時、即爲日本人、既爲日本人、不許出於如此次之反日行動」、認爲侮辱中國人並中國祖國、激昂殊甚、學校方面恐該案擴大、藉口書式違法、不受理退學願書、岡田校長於十六日晨起、與吉田學監避居校長室、協議善後策、擬一兩日內赴東京、與文部省協議善後處置、一方學生方面於十七日晨集合六高前秋山宅密議決定不復進校、即於十七日晚乘車赴東京、訪問文部省與中國公使館、報告其事、並於是日致函教授及各校友訣別云、

胡宗鐸否認扣車
鐵部再聲明事實

胡宗鐸扣用迎櫬專車一事、當時鐵道部根據迎櫬專員暨隨車同行之顏參事德慶及平浦快車行車人員吳頌華報告、提出行政會議、請予整飭、旋胡宗鐸有寒（十四）巧（十八）兩電分致行政院暨鐵道部、聲言本人離鄭在先、專車到鄭在後、先離鄭之人、何能扣用後到鄭之車等語、與聞鐵道部以胡電所稱殊多誤會、再將當日扣車情形呈行政院、並電復胡宗鐸、電文如下、

（上略）寒巧兩電謂恐、據漢平路鄭州車機兩總段長報告、第六三七號機車、當日上午十時已在鄭備妥專車、爲接駛平浦快車（即迎櫬專員暨各國公使代辦所乘之車）之用、貴軍長專車十二時餘到站時、因所掛機車煙管過漏、不能行使、機場允爲修理二小時可用、押車兵士不允、當將副站長等毆擊、强將預備接駛車於下午二時南下、致平浦快車於下午八時到站時、無機車更換接駛、延誤二小時餘、事實具在、與貴軍長離鄭暨平浦快車抵鄭之先後問題無涉、本部因各國公使代辦等嘖有煩言、關係國際觀聽、故呈請整飭、嗣准外交部王部長來函、以附北平路透社訪員電述當時扣車情形、請查辦等由、亦經本部提出行政會議、請公決、旋准行政院秘書函知、已奉國民政府指令、轉令軍政部查明嚴辦各在案、本部對於此事、無所容心於其間、至漢平路正當軍事摧殘之後、整理之責、固在本部、然尤賴沿路駐軍能加以維護、否則終難收效也云云、（日日社）

邳縣校長教員等被捕解徐

徐州通訊、徐屬一帶、近頗有共黨潛伏、徐城連日搜捕、漸告肅清、惟外縣不免仍有共黨宣傳情事、省監選委員段木貞此次赴邳監選之際、查得有共黨份子潛伏邳縣中學實驗小學教育局及公安隊各部中、段於返徐後、即報告於徐海區監選主任顧子揚、顧乃與第一師長劉峙接洽、令撥駐運河之第四團梁華盛部往邳搜捕、段遂于二十一日由徐攜帶命令赴運河、與梁華盛接洽、派隊兩連、隨段於二十二日早出發、午十二時到達邳城、持槍衝入、立時將公安大隊部及兩中隊部、並邳縣中學、實驗小學、教育局、一同包圍、段任指揮、分頭搜捕、約三十分鐘竣事、計在邳縣中學捕去校長修本詰、教員李光琛張繼超三名、佟化名虛吾、李化名雲飛、張化名白村、在實驗小學捕女教員許又新、許遠瀛姊妹二人、在教育局捕教委李培南一名、其餘尚有附帶被捕者、均經段委問明釋放、惟公安大隊第二中隊長宋元培與其妻徐豔芳先已聞訊逃去、聞宋與徐甫行結婚、宋化名爲徐醒芬、與其妻如兄妹行、旋即由段委將一干人等解徐押候審訊、（二十四日）

四岸鹽票
鹽務署決收回

財部鹽務署決將淮南湘鄂西皖四岸鹽票、限兩個月一律收回廢除、嗣後各岸運鹽、另發臨時運證、對原票商所持鹽票之擔額、則發給公債、每月由鹽稅項下撥給基金、以兩年償清、并電揚州張運使、謂部長令宥（二十六）日到滬、辦理收回鹽票事宜云、（中央社）

梁啟超

（二）

與三十年來之政治、社會•文學•思想•輿論甚有關係之人物。即以其人撰「李鴻章」之法、爲文以傳之。

（彬彬）

梁氏與康有爲

「康梁」二字、久已成爲密切的聯屬關係。康氏門生甚繁、晚年尤多多、益著、而梁氏齊極深、名最著、迄乎丁巳之役、康以復辟敗逝、而梁以馬廠預謀、功名赫盛、師弟不相通問者十年、近頃兩三歲中、乃歸於好、以恩誼終、其間離合悲歡、世或不能盡悉也。康居鄉講學時猶一諸生、其年雖長於梁十餘齡、而鄉舉則遲於梁者四年、（梁光緒十五年己丑、康則光緒十九年癸巳。而梁士詒亦己丑舉人、士詒之父又癸巳登科。假設舉人亦論前後輩者、則父爲子之後輩、師爲弟之後輩、而科分亦各相同、甚趣事矣。）梁固服膺康氏、戊戌之役、同發揚國患難、東游著語必稱南海先生。時人比之孔之顏回、釋之大士、其關係之切、絕異等常自不待言。丁酉在湘主講時務學堂、一承師門衣鉢、傳宣大同主義、極贊共和民主之治爲太平之極則、標春秋大一統之義、且言收其功者將在北美、以美行民主其共和、以美國一統寰宇、將置大清於何地。而新派譚嗣同熊希齡諸人、翊力贊梁氏。梁氏語必稱師說、故湘紳之攻梁者亦並稱康梁。葉德輝等大譁、貽書先兄及巡撫陳右銘、謂梁氏身爲主教而倡言鳳陽上王先謙書曰：「康梁所用以惑世者民權耳、平等耳、是率天下而爲亂也。」王俊獻曰：「康梁專以民權平等無父無君之說爲立教宗旨、誠風俗之隱憂、士民被其荼毒陷爲禽獸」梁鼎芬亦致王先謙書曰：「廉恥日喪、大局皇皇、康賊披猖、毫無忌憚」康氏尊孔標舉公羊、自云服膺朱次琦（時稱九江先生）分三世立說、其主張人民自治、廢除政府、分工均田、男女無別、至時夫婦同居、以十年以內爲中率、不主張終身夫婦、打通國界、剷除階級、陳義至高、而非主即行、蓋皆屬太平之第三世。即所盛推之北美民權猶止小康不及此也。康梁最初講學皆盛張民治。梁於康氏亦步亦趨、皆文悌（滿御史）參摺所謂「伸民權、興黨會、平君臣之尊卑、改男女之內外、有亂無已賣國何難」者。當時康梁言論之高激越可以想見。戊戌以後、康西游而梁東渡、梁氏歷主橫•新兩報、著文率皆引申其師之說。其先但論學理、後乃標出開明專制之主張、立政聞社云預聞清室之憲政也。

辛亥革命、清室覆亡。康梁皆返國、二人之主張與出處漸歧。康仍堅執其「由帝制以先求小康、用帝制宜仍扶清室」之主張。袁氏累召不赴。梁則接受袁之延納、初辦庸言報於天津、兼充進步黨魁。及名流內閣立則欣然就司法總長、袁政府之下。康不謂然、貽書相讓、以爲袁氏舊隊固不足論、而其人非可恃、政實不足爲謀、梁之答覆則曰「先生此語不惟不知項城、亦並不知啟超」康大不懌、旋復大笑、時吾弟適奮侍側。康戲撰一聯以示曰：「既不知袁世凱、復不知梁啟超、無知人之明、先生休矣。一敗績於戊戌、再敗績於辛亥、舉大事不成、中國殆哉。」自是師弟之間、遂絕音訊。後袁梁漸疏、籌安會立、梁由津走滬密謀倒袁、同居租界、而相避不面。適弟持先世父手書懇語以解、梁悔一時語失、而終佩先見之明、頗詣面謝、而康之意態、未能遽回。丁巳登門、康微服潛都、以與其事。梁復與段合作、爲討逆軍參戰。聯檄有「大言不慚之書生」語、或告康曰「卓如竟破臉詈師矣」已而事敗、康被通緝、避入美使館。梁則入段閣長財長、猶私挽其同門羅惇曧爲之解說。謂「書生」一語實指劉廷琛等、卓如非忘舊者、願資吾師旅用、請允一見。康曰、彼新貴、吾已累囚、不交涉逮捕已拜其賜、他何必言。康年老倔强、先入者深、失意之際、猶難挽合也。民八以後、梁伏處津門、於政治已趨消極、閉戶讀書、念袁段離合往事、覺其師實知袁且甚愛已、乃長函自數、語甚沉摯。康亦感動、以書報之。十五年秋、康氏北遊、晤梁於津之私邸、相持而泣。次年康氏七十壽、梁苦思極慮、欲集成語爲佳聯以表耆宿。初得上聯、出自鄭康成傳、恰合分際、而久不獲對、後翻儒林傳、又翻京都賦復得數句、以爲之配。工穩貼切、綴系自然。其詞如左：

「述先聖之玄意、整百家之不齊、入此歲來、已七十矣。奉觴豆於國叟、致歡忻於春酒、親受業者、蓋三千焉。」

上書「南海先生覽揆令辰集漢賢成語爲壽」。下書「丁卯二月五日弟子梁啟超頓首拜撰并書」。乃不越月而康氏遽逝於青島。啟超哭累日、復約同門設位於宣南之繐帷先哲祠、縞衣素食、極哀盡禮、撰一千四百言之祭文、親書八幅、懸之享堂、有云「受有奇書、書曰大同。繁世患之所自始、哀民覩之不可終窮、謂一切惡業皆起於自私自我。救之之道、在鄙天下而爲公」「凡今世學子稗販以相詫之新學說、皆我師三十年所嘗隳棄而編纂、非我今日始作此語、其書之散布人間者、早已如日月之麗空。」則表揚其學說也。又云「復辟之役、世多以此爲師詬病、雖我小子、亦不敢曲從而漫應。雖然、丈夫立身、貴有本末。師之所以自處者、豈曰不得其正、報先帝之知於地下、則於吾君之子而行吾義。棲燕不以人去辭巢、貞松不以歲寒改性、寧冒天下之大不韙、而毅然行吾心之所自靖。斯正吾師之所以大過人、抑亦人世之所託命。」則爲一白丁巳之事、且自懺也。康梁恩誼未復之際、梁嘗著一清代學術之書、承認其師評已之流質性太變、而亦不滿於其師之太不變。觀此祭文、則於康之不變有同情矣。又一聯曰：

「祝宗祈死、老眼久枯、翻幸生也有涯、免卒睹全國陸沉之慘。西狩獲麟、微言遽絕、正恐天之將喪、不僅動吾黨山頹木壞之悲。」

語多抑鬱、乃其晚境使然、不須細論、祇就私人恩誼而言、亦可謂善全終始者焉、且距其師之逝甫閱一週、使靈爽有據、翊相逢地下、更當欣慨交縈焉。

❖　❖　❖　❖　❖

蘇民廳新委縣長公安局長

二十五日江蘇民政廳委任常熟縣長衛彬、江寧縣長王垚、邳縣縣長黃復興、睢寧縣長陳保華、揚中縣長徐組繩、常熟公安局長王崑山、泰興公安局長潘組濂、南通公安局長嚴慶滏、江都公安局長伍翊、金山公安局長鍾振、宿遷公安局長孫啟仁、沭陽公安局長兼警察隊長沙潮湧、

◆　◆　◆　◆

朱毛被勦
由井岡竄入贛南
希圖轉竄大庾　進窺東江海口

長沙通訊、朱毛既率衆數千、及其所有輜重、由井岡老巢、竄向東南之大汾、即在大汾召開緊急會議、決定竄向贛南、遂復率部折向大汾西南之黃坑左安一帶竄去、據軍界推測、謂朱毛之意、蓋在竄往大庾、然後再向東江海陸豐、希圖佔領海口、頃總指揮部已令第一路司令李文彬、由遂川率部猛力側擊、第五路司令劉建緒、率部由桂東方面取捷徑兼程推進、至橋頭圩後、再相機進駐大汾或黃坑、猛力堵截、毋使南竄、並令第三四各路司令、按照剿匪原定計劃、搗毀井岡老巢、搜勦巢內餘孽、務絕根株、玆錄總部參謀長劉黃初銑電一件如次、迭據贛方報告、匪衆有槍者約四千、徒手千餘、婦女數百人、牲畜百餘頭、已於昨日竄至大汾開會、決竄贛南、頃又據劉旅長士毅、由贛州來電、謂匪已於銑晨向黃坑左安竄走各等語、查該匪既到大汾、又走左安、其企圖竄向贛南或湘南、似難斷定、已令恢先（即劉司令建緒別號）兄即飭所屬、兼程向左安營前、堵其南竄、並嚴防竄湘、一面電令遂川李司令（文彬）率部猛力側擊、協同恢先兄部、跟蹤追剿、現在第四路軍吳尚所部、已由副旅長熊震、督同干霈張敬號唐鉞等三團、遵照命令由酃縣出發、會同二三各路部隊、直搗井岡、所有攸縣茶陵酃縣各屬、均已宣布戒嚴、其第五路劉建緒部、則已於十五日由衡州出發、向趨桂東、聞劉司令頃有電來、已出桂東境界、正向贛西進行、（一月十九日）

南昌通信、贛南之興國縣、前被共匪佔據、記者已有報告、惟語焉不詳、茲有自興國來者、談及當時情形、其慘狀有不忍言者、該縣原有靖衛隊百餘名、商團數十名、均有槍械、此股共匪前在永豐邊界騷動時、地方對於治安、異常戒備、每日夜放哨、均在十里以外、後日久玩生、對於放哨及一切偵查事宜、遂稍形鬆懈、不意該股共匪即乘機來擾、由本地流氓嚮導、銜枚入城、時變起倉卒、靖衛隊商團、均束手無策、聽其繳械而已、共匪既入城、乃搜捕機關團體職員、及重要紳富、分殺於東西南北四門以示威、流氓地痞、乃亦乘機報仇、屠殺尤爲殘酷、平日積有宿怨者、殆難倖免、中以剖腹刳胸、斷肢刖足、以及淩遲處死者爲多、呻吟呼號、慘不忍聞、焚燬民房商店暨掠去當平倉米谷、及各戶什物、總計損失約數十萬元、擄去十餘人、除吳大鵬現已釋回外、其餘均無下落、該共匪佔據該縣、亦僅兩日、因聞第十五旅將到、且尚有一股匪在雲都橋頭馬石銀坑鞍各處屠掠者、亦被十五旅痛剿、故不得不棄城而逃、否則彈丸興國、再蹂躪一二日者、必至鷄犬無噍類、現由十五旅坐鎮及地方民團協助、秩序已告恢復云、又據泰和縣指委會函告、朱毛共匪、自被各軍圍剿後、衣單糧缺、無路逃生、又囓於死守井岡山老巢、終非長策、乃乘機滑竄、沿途搶劫焚殺、民不堪命、已有一部分竄至泰和縣屬之高家市、竟將該市包圍、燒殺損失、無從說起、該縣靖衛團及各鄉民團已集中幼戶頭地方、並一面電請軍隊會剿云、（元月廿一日）續函云、湘贛會剿朱毛、業已接觸、昨日省政府續接得贛州電告、朱德毛澤東兩匪首、現因我軍劉（士毅）李（文彬）兩部跟蹤進擊、已於廿一晨由崇義縣境分兩路南竄、一路經楊梅寺向新城、一路經朝天閣向大庾逃竄、十五旅（劉士毅）及廿一旅（李文彬）已由贛州上猶經南康楊梅寺、分向新城大庾追擊中云、又湘贛剿匪副總指揮金漢鼎號日

古城返照記

（一二五）（老漢）

版權所有　不准轉載

老章道：如此說來、你把話全聽錯了。她說的「下下奶」是蘇白的「謝謝你」。蘇白的「謝」就是北方的「下」、蘇白的「奶」就是北方的「你」。陸賈道：哦！原來如此、吾又過矣。上回只聽明了蘇白的「我」「他」而未及乎「你」、乃吾之疏漏也。只是我還不明白、我又沒有送她甚麼禮物、而我在此喝她的茶、吸她的香煙卻不少了。論理我應當謝謝她才是、怎麼她倒謝起我來呢。老章道：看她的意思是要你離開一些、她好取些甚麼東西、所以說「謝謝你」是表示「驚動」的歉意、並非爲禮物而謝。陸賈道：噫嘻有是哉！此應說「勞駕」、何爲而「謝謝你」也。老章道：蘇州人就是這個說法、無非是個習慣。陸賈道：既然如此、待我趕緊記錄一下子。於是又記道：

蘇白的「下下奶」即「謝謝你」、不是要吃清湯肚肺。

蘇白於「勞勞駕」以「謝謝你」代之。

他們說話的時候、陸賈早已立起身來了。仙子從小几的抽屜內取出一疊紅綠色石印的小東東、看那款式大樣、卻像甚麼綢緞莊洋貨店的小傳單廣告。上面有一個獨大的圓圈、下面卻印著、

到○○○喚○○○速來○○○侍酒勿得延誤

○○年○月○○日○時

看那一路○○○狠像皇帝避諱單、又像闊人坐的火車、動不動就是三列五列的空著。看到速來勿延那些字樣、又像軍事機關的火牌令箭、眞不懂是何用意。只見陳朗仙就在頭上那個大圈內先替那位鄭子香寫了一個狠大的「鄭」字、就有「仚」字的氣概。便問鄭子香：還是新茶花罷。子香點頭說：可以。他就把頭一列的三個圈內填了「新茶花」。第三列的三圈內填了「鳳仙班」。」而年月日時的圈內卻由她空了。這一張填畢又取過幾張問了汪•陸•姜•諸位所願呼的人一一填了。又替老章叫了銀鳳、陸朗仙朱幼甫都寫了「本堂」。又問陸賈、陸賈說：我還是no。老章道：這個地方、是no不得的。陸賈道：我本來沒有、no不得亦是無法。朗仙道：我爲一個罷、便寫了怡紅便一齊交與毛大漢分路出發、召將飛符就算過軍事上的總動員令了。隨後便是一般毛大漢進來安置檯面、陳設座椅、擺上鍾筷、大家讓起座來、幾位衙門老爺三推六讓、煩了一刻多鐘、可眞把「禮讓爲國」四個字做到家了。幸虧富洋者貴的鄭子香、抱著三分「當仁不讓」的大勇氣、略一推辭之後、便坐了第一把金交椅。王掌印二座、姜科長三座、陸股長四座。老章陸賈幼甫朗仙依次就了座。恰符八洞神仙之數。朗仙評論起這一席所召的一般巾幗英雄、要算姜大科長所叫的珊珊最負盛名。連辰貝子的兄弟濤二爺都賞識、王公貴介、車馬盈門。我們姜大哥卻狠與她有緣、她來時必是十足的[illegible]、我們這一局也就生色不少了。說到此處、姜科長的臉上大有得意之色、故意說了幾句謙讓的話、卻更顯出他的滿懷得意。不多時只見一陣一陣、一個一個的粉白黛綠紛來沓去、源源而來、進了屋門、便各在各的對手方背後小凳上坐下了。

愛文諾抵粵紀
省府春宴之盛會

廣州通信、國際聯盟副秘書長愛文諾氏Avenal來華觀光、宣傳已久、查愛氏爲國際聯盟副秘書長、法國財政專門家、法國駐英經濟委員會顧問、此次遠道來華、於去歲十二月十三日由瑞士起程、經印度星洲各處、於十六日乘法輪士芬士號抵港、同行者有秘書華人吳秀峰、副官法人榜列、及女秘書一人、半途即接粵交涉員朱兆莘氏歡迎之電、抵港後、朱氏特派香港中國電報局長江彼呂代表歡迎、並表示粵政府歡迎之盛意、愛氏遂於前日（十七）晨由港抵省、此次愛氏來華之任務、當以正式接洽國民政府爲最重大、同時因中國前在國際聯盟會行政院中占有一委員席、行政院爲國際聯盟之最高機關、世界一切國際上糾紛問題、均解決於行政院、故院中委員地位、不特重要、而且爲國際上之榮譽、中國能當選委員、乃係三年前朱兆莘氏任國際聯盟會中國首席代表時力爭而得、此事當日頗爲世界各國所注視、而中國在國際上亦於彼時始有相當地位、迨至去年期滿改選、中國竟至落選、全國國民聞此甚爲憤激、而國際聯盟會對此亦視爲憾事、然以選舉結果如此、無可挽回、又深恐中國對國際聯盟不樂於熱心贊助、故愛氏此次有來華之舉、一則亦藉以慰問中國落選也、愛氏過港之時、港記者特向其華秘書吳奇峰君探詢國聯會之最近概況、據吳答稱、國聯近況、極可樂觀、邇者全世界各國幾盡加人爲其會員、現尚未加入者、僅蘇聯土耳其與美國而已、如最近英法海軍協定、國際間異常重視、美國尤爲於言表、而凱洛和平公約簽定後、列强軍備、均銳意擊頓、對一九二九年預算國防費浩大之增加、全世界人士起重大懷疑、聯盟會對此、因其素持國際間以和平爲公意而自負爲解決國際間一切糾紛之組織、故除英法海軍協定、認爲僅僅爲彼兩國間軍事上互相讓步之表示、盟會實無權干預、各該國間之內政外、至於其他國際糾紛、聯盟會自有力量以處判之、如最近歐洲數小國之紛爭、均經盟會勸止、即可證明、至於凱治公約對聯盟理事實具一種理論上補充的意義、如萊因撤兵問題、近復由德國重新提出、訴諸聯盟以謀解決、萊因駐兵之舉、爲戰後英美法等國對德賠款之保障條件、現英美等國之意、則以撤兵之舉、視賠償以爲軍移、法德毘鄰、關係較切

、誠恐頗難讓步、苟諒諸國際聯盟、則聯盟必可依法判決之也云云、愛氏既應朱氏及省府之歡迎後、在港未及久留、即於是晚招泰山輪來省、至十七日船抵碼頭、由朱交涉員親去歡迎、旋赴交涉署、正式拜訪朱氏、隨由朱偕愛氏及隨員前往省府謁陳主席、款以大賓之禮、一時賓主酬酢、極形歡洽、後再由朱氏領赴黃花崗致祭七十二烈士、愛氏贈送高及一丈之大花圈一個、陳於烈士墓前、署款爲七十二烈士靈鑒、國際聯盟會副秘書長愛文諾敬獻、愛氏即於墓前行三鞠躬禮、旋由黃花崗轉回觀音山五層樓遊覽、時已正午、朱即邀往北園午點、陳主席亦由省府蒞席歡敘、下午即遊覽全城、六時赴省府春茗讌會、查此次省府春茗、原係定於是日招讌駐粵各國領事外賓夫人等、愛氏時適來省、爰被陳主席邀請列席、由朱氏擬定儀式、以愛係代表國際聯盟會來華、故定爲首座、演說亦由愛氏起首、以符國際之體制、是晚愛氏演說大意、謂此次本人由瑞士日內瓦國際聯盟會來華、本係到中央正式拜訪國民政府、於起程時、承朱交涉員兆莘電邀、故順道先來廣東正式拜會廣東省政府、余得此機會、到中國之革命策源地、與陳主席及各位委員朱交涉員暨諸君歡聚一堂、覺有無上榮幸與愉快、今日到廣州蒙朱交涉員偕遊廣州城市、余覺廣州城市經濟狀況、非常之好、將來前途發展、不可以道里計、至爲可賀、頃聞陳主席論中國與世界之關係、余聞之頗有一種感想、余以爲一國家與一國家之關係、無異一個人與一個人之關係、吾人當希望其一天一天的發達、中國與國際上過去的事實、內部發生關於國際的種種困難問題、中國對國際之所需求、有時事實上或與世界關係有所衝突、亦未可定、因各國關係不同、相互之間、一時未必盡能如意、此中國應加諒解、然吾人必向改善及發展國家與國家關係之目的前進、深信必能達到、此爲國際聯盟會之目的、余此次代表來華、亦係負此任務、余得聞陳主席極深摯之偉論、覺前途可抱樂觀、因中國主張和平、而國際聯盟正與中國同抱此目的、將來定可達到世界和平的希望云云、至晚始散、十八日愛氏又遊省內各名勝地、今日(十九日)沙面各領事在城多利酒店設筵歡讌、明日離省赴京、

財部撤消江蘇銀行發行鈔票
依照經濟會議議決案　流通之鈔限三個月收回

財政部根據全國經濟會議議決地方銀行案內有地方銀行不得發行鈔券一案、特於二十五日具呈行政院、將江蘇銀行北平舊財政部核准發鈔原案撤銷、准予通令知照、並令該行將所有庫存收回之券先應繳部銷燬、其流通在外之券限三個月內兌繳、並將已未發各數造册備查、茲錄令文如下、「令江蘇銀行文」爲令遵事、案查全國經濟會議議決地方銀行案內有地方銀行不得發行鈔券等語、詳考各國金融制度、採單一發行制者實居多數、我國情形適得其反、現值建設伊始、應亟謀改革、以爲澈底澄清之計、經濟會議、議決地方銀行不得發行鈔券之規定、理由極爲正當、自應漸次實行、茲查江蘇銀行以前經北平舊財政部核准發行鈔券原案、應予撤銷、合亟令仰遵照、所有該行庫存未發及發行後收回各種鈔券應即先行截角繳部焚燬、其發行在外流通之鈔券、限於文到三個月內隨時收回、截角呈繳、以昭鄭重、一並仰先將已未發行各種鈔券數目分別造册呈報、備查切切此令、

國際記載

王景岐在鴉片會議之演詞　攻擊各國運毒物入華

二十五日柏林電、今日國際聯盟鴉片會議開會時、中國代表王景岐因日本及歐洲列強堅持不平等條約、強使中國繼續任鴉片之私運入國、而阻其禁止、故大施攻擊、一時一心大形感動、(國民通訊社)

二十五日日內瓦電、鴉片委員會今日言及荷蘭洛特丹埠形爾登廠販賣毒藥事、此可視爲嚴重案件、據荷蘭代表報告、該廠領有執照、收受各國運來藥品、以來自德國與瑞士者爲最多、然後轉售於世界各處、尤甚者、爲中國及遠東其他各埠、英代表戴文納稱、瑞士貝爾地方某商客在一九二八年以海羅英三千五百餘磅運往荷蘭、瑞士代表凱立爾詳述瑞士政府所採行之保障方法、謂政府或不免有失、但此不幸之責任、不全由瑞士負之、印度代表唐白爾稱、渠不以瑞士爲唯一或最大罪人、中國代表王景岐於稱述統一的中國願與鴉片委員會誠摯合作之意後、要求與遠東有關係之各國在其所有境內禁止煙吸、並要求將租界與租借地內取締非法貿易之事權、交與中國當道、主席阻之、請其勿談政治、至是議事錄應否載入王景岐言論之問題、引起激昂辯論、英日代表主張刪去政治言論、王景岐拒絕之、謂中國如不得自由發言、何必仍爲聯盟會會員、至此休會、討論中止、(路透社)

日議會質問愈逼愈緊

二十六日東京電、昨日衆議院本會議於午後一時開會、新黨俱樂部之大內暢三、關於對華問題、有所質問、而民政黨無產黨均加妨害、未能徹底、質問之要旨、完全埋葬於嗤笑怒罵之裏、繼由民政黨之橫山勝太郎登壇、「最近帝都有所謂說敎強盜橫行搶劫多家、又有持手槍之強盜、到處逞凶、帝都之不安、未有如今日之甚者、警視廳豈長在睡夢中乎、其無能已甚、若處監督地位之內務大臣、使罷職之下、如此不安、亦感責任否」、力責警視廳之無能、次質問久原遞相、要其明白答覆久原商事公司所發生之阿片密輸事件、與黨方面雖力加妨害、而久原亦起而答辯、謂阿片密輸之事、全係謠言、其後問答數次、橫山氏於朝野兩黨、拍手罵譏之裏、降壇、質問未完、已到六時、遂散會、至衆院之預算總會、則於上午(二十五日)十時開會、由民政黨之中野正剛提出滿洲某重大事件、肉迫首相、議場空氣、頓形緊張、中野以精細之調查材料爲基礎、詞鋒銳厲、抨擊甚力、田中首相僅以尙在調查中一語了之、不多答辯、中野更欲追窮、田中不理、民政黨則大呼凱旋、時已正午、中野質問未完、午後零時散會、明日之繼續戰、必有可觀云、(電通社)

二十六日東京電、日本民衆黨之鈴木文治在本日衆議院開會議時、關於勞動問題農村問題財政問題對華外交問題等提出質問、由望月內相山本農相三土藏相等次第答辯、其關於對華外交問題之質問、大致謂政府於對華外交之眞相、無明瞭之意志乎、政府何以無立即正式承認國民政府之意、對於此項質問、由植原外務省參與官答復、謂政府凡屬無妨發表者、均一律公開、但事有關於外交問題者、影響所及、關係極爲重大、故不得不愼重發表、至於未能立即正式承認國民政府、實因條約問題及其他懸案尚未解決、要之此不過時間問題耳(東方社)

意大利添造軍艦

二十五日柏林電、今日意大利內閣批准新造艦程序、建造戰鬪巡洋艦及巡洋艦各二艘、滅魚雷艇四艘、潛艇五艘、建造定於本年六月開始、(國民通訊社)

南斐國會末幕　失業者示威小有騷擾

二十五日開浦鎮電、南斐國會今日開最後一次之會期、南斐聯邦總督蒞會演說、謂閣員擬僅辦理最重要提案、如憲國與南斐間商約案、本地人地產法修正案、本地人國會代表制案、及有色人權利案是、本地人國會代表制與有色人權利兩案、將提交兩院聯合會議、又謂政府擬調查可否將煤煉化成油及他種物品、閣員以爲此事與南斐實業前途至有關係云、當國會開會之日、失業人適有示威行動、其結果爲小有騷擾、麵包舖一家被毀、他店亦有被搗毀者、並有警察一人爲暴徒擊倒、後由騎警將衆逐退、初失業者三百人赴總督署呈遞一千餘人聯名之請願書、後遊行各街、最後總督秘書來函、當衆宣讀、略謂總督不能接見代表團、但可將任何請願書提交負責閣員云、(路透社)

入壽保險公司職員五百五十　突然全體患病

二十五日洛特丹電、某人壽保險公司職員五百五十人、今晚參與宴會後、入某劇園、不意在觀劇時全體幾皆患病、數百人悉被送入醫院、(路透社)

薩高兵敗

二十五日莫斯科電開布爾消息、薩拉拉巴境內反對新君薩高之各部落出兵向開布爾直趨、薩高派兵迎戰、遇於距開布爾約二十五哩之處、雙方交綏、結果薩高兵敗潰、死傷頗多、(路透社)

飛機誤擲炸彈案　兩司機已被捕

二十五日孟買電北夏華消息、駕駛飛機誤會信號拋落炸彈致傷兵士之司機者二人、已被拘捕、受傷諸人有一不治、尙有兩人腿已鋸去、生命難保、(路透社)

經紀人價值六十二萬五千　紐約證券交易所增加名額

二十五日紐約電、紐約證券交易所理事會因交易旺時、經紀人數尙嫌不敷、未能應付需求、致常有延緩錯誤之責言、現提議將現有經紀人一千一百名額增爲一千三百七十五、此爲五十年來經紀人數之第一次加增、查經紀人一席、現值六十二萬五千元、現擬由各經紀人售出其權利四分之一、既可繼續營業、又可各獲十五萬六千元、(路透社)

地方消息

蘇州

高案限七日破獲

蕭家巷高宰生家被匪徒殺害三命縱火毀屍一案、迄將兩星期、兇犯猶未破獲、昨日縣市兩長、同奉民政廳電令、勒限七日破案、市長同日電報、已電復勒限嚴緝矣、電令云、吳縣彭縣長覽、國急、徐代電悉、據陸探、協同市區、限七日內破案具報、毋以貽域存心、稍涉疏懈爲要、江蘇省政府民政廳廳長繆漾印、市公安局方面連日除勒限偵探隊緝兇外、復懸賞一千元、購緝正兇、並迭傳事主高宰生暨各關係人研究本案緝兇手續、聞已得有線索甚多云

逆倫上訴案仍維原判

常熟報本街富戶蔡翼之、協同妻金氏・妾李氏・暨車夫錢增增・謀斃嫡母蔡屆氏一案、經常熟縣政府判蔡翼之處死刑、錢增增處死刑、蔡金氏蔡李氏無期徒刑、以蔡翼之等不服原判、向高等法院提起上訴、經高院第一庭長林大文兩次庭訊、宣告辯論終結、於二十六日下午二時宣判、主文爲上訴駁斥、仍維原判、

東前山獲盜解城

縣屬洞庭東前山馬家村翁金氏家、於廿二日下午五時許、突遭匪劫、當由該管縣公安分局、在渡水橋追獲匪徒陳阿香一名、贓物衣服八包、又經本公安二區十一分隊捕獲鄉董珍王炳榮兩名、分別研訊、均直供迭在該鄉行刦翁金氏鄭戴氏施月樵家不諱、將分局長當於二十四日將搶刦鄭葉氏家之犯盜陳老大陳股氏等二名、連同陳犯贓物、一併繳城審訊、鄭王兩犯則由水警解區審辦、

無錫

購緝共黨胡和卿就逮

天下市八士橋商團第二十一支隊、近與駐錫緝私第七營第二中隊、聯合組織搜索隊、在鄉搜剿共黨、二十五日晨八時出發、前往壞上市黃梅夾山五四二圖高橋下搜索、當有共首胡和卿、(縣政府懸賞二百元購緝)與其同黨陸三保王寶良等六七人、正在秘密集議、一見團警前來、即出槍拒捕、雙方激戰約半小時、匪勢不支、遂跳河泅水逃、幸各團警奮勇爭先、紛紛下河追趕、卒被擒獲共首胡和卿、及其同黨兩名、一併押解八士橋商團駐所訊禁、據胡和卿字希農、供認在去年二月間、由已伏法之共首吳春生介紹入黨、並供認迭次參加暴動不諱、嗣在其身畔搜出子彈四十一粒(手槍一支已落河中)、鈔洋一百二十一元、珍珠八十粒、金環兩付、金鐲一只、定二十六日押解來城、先送商團公會轉解縣政府訊辦、

南里組織飛行隊

南門外縣公安第三分局長鄧漢章、以本區轄境遼濶、防務重要、特於前日召集地方商民開會、議決就本局原有之遊巡隊、改組飛行隊、擬購辦盒子砲六桿、腳踏車六輛、預算約需千元左右、由到會商民担任分向各廠各商號勸募、務於本月底成立、除即日分頭勸募外、昨由鄧分局長呈請公安局核示矣、

修輯縣志之籌備

縣政府奉令修輯縣志、因查無錫金匱兩縣志書、係前清光緒七年修輯、迄今已四十餘年、現在確有重行修輯之必要、曾於十七日召集地方士紳會議、討論籌費方法、當經議決、擬依照民元時浙省溫嶺武義辦法、呈請省廳准在地丁項下、帶徵修志經費、積極籌備進行、業於昨日由孔縣長將議決情形、具呈省政府鈕主席核示、並於昨日宴請地方士紳時、由孔縣長即席報告籌備情形、擬於日內再召集會議、討論延聘總編纂人選問題、據聞總纂一席、或將屬諸前清會元公邑紳[illegible]丹翼君云、

錫周間航船被刦

來往無錫周莊間航船、於念二日自周莊碼頭開錫、駛抵洛局南陽岐盛家坟附近、突遇盜船一艘、攔住去路、當有頭裹青布之盜匪十餘人、各執手槍鋼刀、紛紛躍過航船、竄入艙內、將搭客及船夥身畔肆行搜索、歷一小時許、始從容攜贓過舟、鳴鎗一響、向塘頭橋方面飛駛而去、此次被盜損失、計搭客王錫安等身畔現洋二十餘元、船夥徐正榮等現洋衣服約計三十元、趙乾記恆順仁等各商號托帶貨款六七十元、又大布一百疋、小布四十疋、總計損失四百餘元、現船主周順金以出事地點係屬江陰縣界、故已往江陰、投報該縣政府請緝、

南京

逆產投標結果

蔣邦彥等逆產十七處、前由財政局佈告定於本月十八日、在市府大禮堂舉行投標、業誌前報、茲聞開投結果、蔣邦彥之益仁巷十三號平十八號逆產、由徐鈞伯以地價每方一百元(原定標價每方六十元)房價每間二百元(原定標價每間一百廿元)得標、昨徐已將全部價款如數繳齊、由財政局發給營業執照、並分飭該處各居戶限一個月讓出、以資管業、又其餘各逆產、俟改期再行投標、至羅步洲蔣邦彥等九處逆產、業由財政局佈告、定於本月廿八日仍在市府大禮堂開投、

松江

共黨顧金山鎗決

駐松第八旅十五團二營六連、前在楓涇錢家草地方緝獲共黨顧金山一名、由松江黨政軍警聯合防共辦事處秘密會審、該犯供認任共黨要職、並在錢家草開會兩次、投函恐嚇得款分贓等不諱、經十五團賀光謙團長呈請江南勦匪司令部核准、按照新頒綁匪條例第二條之規定、處以死刑、發交原地槍決、以昭炯戒、賀團長奉令後、即於二十六日上午派武裝兵士數名、簽提顧金山一名、押登火車至楓涇鎮執行槍決、茲將布告錄左、(上略)照得本團第六連前在楓涇拿獲共匪顧金山一名、解送本部、當經據情轉報在案、旋奉江南勦匪司令部法字第一一五六號指令開、呈暨供單均悉、共匪顧金山一名、旣據供認充當共黨要職、投函恐嚇得款分贓不諱、證據確鑿、又經松江黨政軍警聯合防共辦事處會審無異、應即准予依照新頒綁匪條例第二條之規定、處以死刑、發交原地槍決、以昭炯戒等因、奉此、除將該犯顧金山一名發交楓涇原地槍決外、合行布告、仰各界人等一體知照云、

盜竊均判徒刑

前行刦新橋錢競鄉董迎婁船之盜匪朱阿瑞、已經縣府訊實槍決、其夥盜陳細耕徐金根兩犯、於二十六日經杜承審員各判徒刑十二年、又判偷竊羅佩廷等家之積竊范樹興徒刑二年六月、朱順餘一年六月、沈永全六個月、住城內榮梓橋爲販古董之妻阿四竊贓、判罰洋九十元

寧波

偵緝隊擒獲綁匪

奉化大橋鎮廠經理俞某、前在方橋冷水坑被匪綁去、旋以一千二百元贖回、匪徒楊先仁等於二十四日又潛至甬埠圖刦、被市公安局偵緝隊偵悉、即派探至濠何頭拿獲、楊先仁已供認迭次綁刦不諱、潘位忠・胡才金・汪志通・三名、倘無確供、現均解公安局訊辦、

市政府標賣城基

寧波市政府昨開第四次市政會議、通過、標賣東門至靈橋門之四段城基、第二三兩段、每畝最低價三萬五千元、第五六兩段每畝最低價三萬元、並將承買城基章程通過、

指揮部槍決二匪犯

悍匪樓行香・汪時辰等、夥同金榮漢等十餘人、於上年十一月二十三日深夜、至鄞南鄉甲村地方、首將該處保衛團包圍、挨戶施刦、匿住華粱山、未幾匪犯樓行香擺龕來甬、至郡隍前永源當質洋、被市偵緝隊探警拿獲帶隊、供出同夥多人、旋經派探捕獲金榮漢汪時辰、王仁計、楊仁正等四名、並搜出贓物多件、均經供認行刦不諱、並經事主指證確實、指揮部軍法官察核供詞、以該匪犯樓行香汪時辰等竟敢持械夥同深夜搶刦、並敢包圍保衛團、實屬罪大惡極、罪無可逭、依照懲治盜匪暫行條例判處死刑、餘盜金榮漢、王仁計、楊仁正三名情跡較輕、分別判處徒刑、並經呈奉省政府核准於二十四日下午二時許、將樓行香汪時辰等二名、押至草馬路坟塚空地刑場槍决、

常熟

縣長互控案續訊

公民歸子適・姚育程呈控縣長吳公耐瀆職舞弊一案、暨縣長吳公耐呈訴曹師柳・陶繼明妨害名譽案、經高等法院、指定吳縣地方法院、併案辦理、於二十三日下午一時審訊、已誌本報、茲悉是日本案各關係人、先後抵蘇報到、惟吳公耐以本人咯血、未能到庭質審、先期由寧電致法院、申請延期、而是日檢察官干澂寰、祇將一方面之原被告、詳加訊問、歷二小時之久、始宣告退庭、

大雪中之火警

本邑城內西山塘涇岸錢敬門家、於二十四日正在雪花紛飛、彤雲密佈之時、稻柴間中、忽然失愼、乃急鳴鑼呼救、旋經各龍社趕至灌救、移時始息、計焚去牆門間三間、

更委縣長消息

本邑縣長吳公耐、以患咯血症、已三次向民廳辭職、茲悉民廳已委定第五科長衛斌繼任、委狀已發出、不日將抵常就職云

南通

公安特務隊改編

通泰海啓公公特務隊、改組實業警察隊、經原辦之十九公司、會呈民政廳備案、刻奉指令該隊係請願警察性質、應歸併公安局節制調遣、但准駐在請願公司保護、

鹽桶加價呈請核示

兩淮鹽運使、召集通泰總場長、會議鹽桶增價問題、議決每桶酌加五角、藉維竈丁生計、已呈請鹽務署核示、

▲尙有地方消息轉入第八版▼

奚須刲股療親

此天津老夫人患半身不遂之痼疾、而其子但奉以韋廉士醫生紅色補丸即得告痊

在科學未興之日刲股療親雖云愚孝尙屬可風今日則不然科學昌明迷信之疑雲當然消滅矣韋廉士醫生紅色補丸即科學之結晶產品其補血健腦之功眞有九牛二虎之力家有椿萱體氣衰弱其子女以此丸奉服而復其康健者數以萬計是之謂孝之科學化非腐化之愚孝也

北平義昌合車行財東龔君仁傑現寓天津亦此種科學化行孝之一人

——龔君之原函如左

「家慈年屆花甲氣血已衰近更患半身不遂頭目暈眩飲食不進每交冬令則咳嗽等症相繼而起歷經醫治終未除根後從干醫之勸奉以韋廉士紅色補丸一瓶甫完即覺神淸氣爽飲食增加續服數瓶諸症悉愈體亦復元矣」

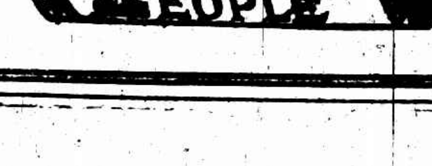

韋廉士大醫生紅色補丸不特爲高年婦女之益友少女患血虧綠症發育不良主婦內育兒理家體虧經期不準血氣衰弱中年以後之婦女欲免經絕變態之危險以及男子患血薄氣衰諸虛百損者該丸均無上治療之神品焉

價目每一瓶大洋一元五角每六瓶八元總發行韋廉士醫生藥局上海江西路六十號各西藥店均有出售或直向本局函購郵力不取郵票收用

時報 新光
The Eastern Times
Pictorial Page
十八年一月廿七日

山東龍口劉珍年部兵變大搶劫
江蘇民政廳令特務大隊赴奉賢剿共
中日交涉談判濟案無結果
金業商人翁家慶 愛文義路寓外被綁
大馬路門[illegible]盜劫 二萬五千元飾物當場追回

建設中之嘉興 Ⓐ于店鎮剷除稻根運動 中立有×記號者嘉興縣長閻幼甫（夏浮鷗贈） Ⓑ新開自流公井 井在城內奎星閣舊址去年七月開始鑿取今年元旦開放定名嘉興城區第一公井居民咸稱便利 Ⓒ縣立圖書館落成 是館去年九月開工費洋一萬六千餘元上海揚子江建業公司承造 Ⓓ改造宣公橋 橋在東門外甚高峻行人均感不便已由工務所計畫改造水泥鋼骨者兩旁房屋即將拆讓半年內可以竣工 Ⓔ新建新興戲園 該園在東門外已竣工月內即將開演是項工程日夜趕造故費時僅二月 Ⓕ天星湖公園在計畫中 圖中立牌處原為西人之福音醫院地址現已備款收回將圖入公園內（以上均朱德徵攝）

Kashing under reconstruction. Ⓐ The big campaign for the extirpation of the paddy field being held in Wang Tien Ching, Kashing. Ⓑ The first artesian well—It was made on the site of the former Kwei Sing Pavilion in the city of Kashing. This well which requires more then 6 months to complete is opened for the use of the public from January 1, 1929. Ⓒ Public Library—This new structure is completed in recent times after 3 months work at the cost of 16 000 dollars. Ⓓ Reconstruction of the Sien Kang Bridge—This very high bridge near the East Gate has long proved to be a great hindrance to the communication. The Bureau of Public Works has planned to construct a reinforced concrete one instead. Ⓔ The newly completed Sing Shing Theater will be opened for the amusement of the public within this month. Ⓕ The planned Tien Sing Park—The place where a board is erected in the picture is originally the site of the Gospel Hospital. It has been bought back by the District authority and will be included in the new Park.

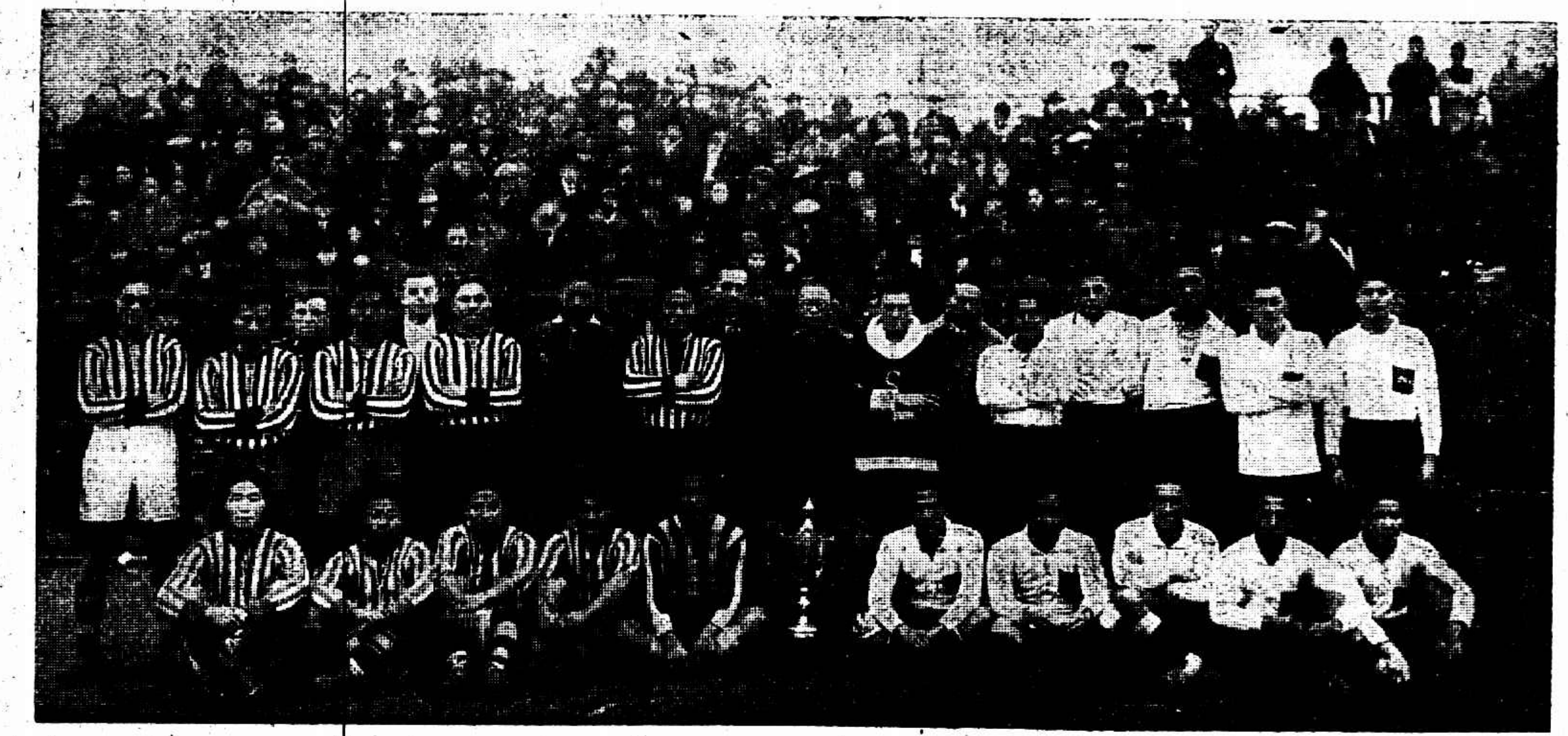

中華足球隊與葡萄牙球隊昨日比賽後合攝　王開照相館攝
The Chinese and Portuguese International Football Teams which played an exciting game on yesterday afternoon at the Pioneer Field.

黃慧如之鄉居　吳佐臣攝
ⓐ黃慧如入醫院前在蘇州石橋鎮新涇村陸根榮家門前攝影

ⓑ黃慧如臥室之外觀
The country life of Miss Hwang Wei-ju. ⓐ Miss Hwang being photographed in front of Loh Kung-yong's home in a small village near Soochow. ⓑ Miss Hwang's bedroom.

商標 猛虎

辦事員

終日辦事員、於辦公室中、終日工作、復加以水汀溫度之燠熱、每易頭暈腦脹、如有此種現象者、可服虎標頭痛粉、可以無虞、此粉善保腦部之健康、治頭部暈脹疼痛、靈若仙丹也、

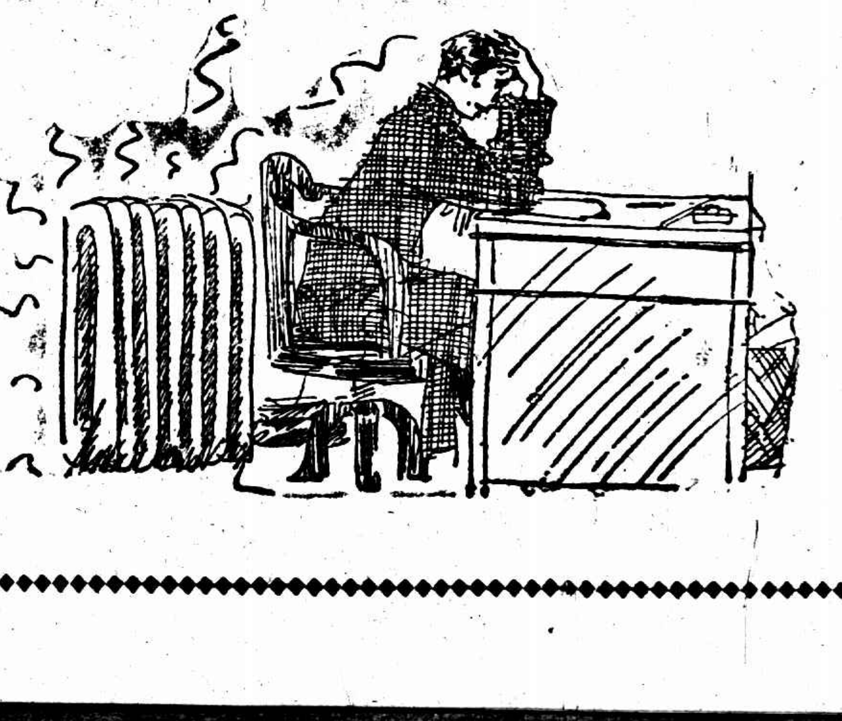

虎標頭痛粉
主治一切頭痛

總發行上海虎標永安堂
北四川路八十九號電話（北）二七三六
南市代理新開河林大森
各大商店藥房及煙紙店均有出售

本報重價徵求

五千字以上之創作小說、有願應徵者、請送(或掛號寄)上海小花園時報館編輯部收閱、合用者當面或通信議酬、隨即付款、不需要者一星期內掛號寄還、

高魯等動身赴法

何尚平嚴濟慈同去遊學

上海紀載

駐法公使高魯暨其夫人哲嗣仰之夫婦及何尚平嚴濟慈等一行、於昨日上午九時、乘法國郵船達德亞號放洋、在楊樹浦大阪碼頭上船、抵該處歡送之中法要人及氏之戚友甚多、預計該輪歷三十五日始可抵法、

與高氏同行者、除其眷屬外、有何尚平嚴濟慈張銘、及隨員葉南陳寶言袁引潔諸人、聞何尚平爲蠶桑改良所所長、政府曾內定爲巴黎總領事、但尚未正式發表、此次赴法專門爲調查農業與教育、嚴濟慈一年前在法研究數理、得博士學位、此次得美國庚款教育基金委員會之資助、再行赴法專研數理、張銘係由外部派赴爪哇京城白塔維亞Batavia之總領事、荷蘭駐滬總領事達公思、此次奉本國政府命令、調任新加坡總領事、遺缺由白龍門繼任、達氏昨日亦乘該輪赴新加坡履新

工部局電氣處之前途

出售與否與該局公債購買人有關

泰晤士報云、如目下之計劃能照預料發展、則下次公共租界納稅人會議時當有出售電氣處或改組有限公司之議案提付表決、工部局之收入、取自各項稅捐及電氣處之盈餘、該處資產所值殊巨、然將來之價值或不能如目下之大、故發生該處出售與否、對與該局公債購買人有利之問題、估計該處約值五千萬兩、超過該局之一切債務、如公共租界仍能維持目下之情狀、則該局公債價值不致發出問題、但其地位如有更變、則籌款償還公債之方法時頗費躊躇、若該處變成私人營業機關、則公共租界地位更變時、其地位較佳、且可保持其高效率、現聞有三方面有購買該處之意、一爲英國公司、現派人在滬調查、尚有二家之名現不宜布、據外間傳稱、在印度擁有大規模電氣事業之英國公司將爲有力之購買者、又聞英美資本家謀合資承購之、其另一方面爲銀行家及炒賣[illegible]、[illegible]出售、此事之最後決議將付諸納稅人會、

外部將與各國締議條約

日日社云、昨據在滬外部某重要職員云、外部自下月起、又將進行訂約之工作、以從前所訂者爲條約之原則、以後進行之條訂、係條約之全部、屆時各國公使、又將紛紛晉京、與我國外交當局作進一步之談判、預計此項工作、最短期間、須二三月方可竣事、

價值一百六十萬

永綏軍艦今日行下水禮

海軍總司令部委托江南造船所建造之永綏軍艦、船身均已完成、訂於今日下午二時在造船場舉行下水禮、開赴第二船塢裝置機器、按置礮位、擲瓶禮會請宋美齡女士担任、請柬已發出多日、海總部此次籌造凡三艦、㈠咸寧、㈡永綏、㈢民權、咸寧已完全裝置完竣、開出造船所江面、下月內將開赴長江一帶、民權已放龍骨、秋季可造成、永綏艦則裝置機器、佈置砲位、在五月內可完全成功、咸寧永綏爲湖南湖北二省集款建造、故其命名、一取湖北咸寧縣爲名、一則取湖南永綏縣爲名、

永綏艦長二百二十五尺、艦寬三十一尺、吃水深六尺、主機三脹汽立機兩副、水管鍋爐兩座、馬力四千八百匹、速率每小時十九海哩、十五生的砲一尊、十二生的砲一尊、七生五高射砲三尊、五生七快砲四尊、一磅機關砲二尊、水機關槍四尊、十七年五月五日安放龍骨、十八年一月念七日進水、十八年四月底完工、價值一百六十萬元、海軍江南造船所製造、

中法修約上之意見

雲南各界表示…分四點

雲南旅外各界爲中法訂約事、特於日前在富滇銀行開會成立雲南旅外各界中法訂約後援會、除於前(二十五)日通電國府外交鐵道兩部滇省府及旅越華僑總商會外、昨日復發出成立宣言及代電一通、代電中臚陳中法重訂新約中、應行規定之要件、(甲)關於主權方面者、㈠廢除欽渝鐵路合同、㈡滇越鐵路從速收回自有、㈢中國應設領事於西貢・河內・海防・金邊・順化・及其他華僑居住地、㈣法人在華之領事裁判權須立即取銷、㈤關於喪失我國礦權林權及其他實業權利一切不平等條約、如中法商約專條等、均須一律廢除、(乙)關於人民方面者、㈥過境護照彼此均不納費、否則彼此平均繳納、但每張護照收費、不能超過現行公幣四角、又無論長短期護照、在有效期間、隨時可以出進、不得限定次數、㈦旅越華僑、不納任何課稅、如現納之身稅等等、又華僑在越境內之居住移轉、絕對自由、不得加以限制、如過埠允許證等類、㈧取消旅越華僑一切不平等待遇、如新客衙門、對於新客之苛待等、㈨法人在中國境內、自由雜居問題、須俟法國將在華領事裁判權撤消後始予考慮、(丙)關於貨物方面者、㈩貨物過越境稅、須完全廢除、最小限度、須廢除華貨之過境稅、⑪越南各關對於華貨出入口稅、至多不得超過中國海關對法貨抽收之稅率、(丁)關於金融方面者、⑫取締法人在滇設立之匯利銀行、

行蹤

▲松井　日本松井中將、於昨晨十時乘法郵船赴海防、轉赴歐洲觀察

▲中央要人　前晚十時由京開滬之特別快車、因龍頭不佳、致脫班四小時、至昨日午前十一時始抵滬、車中所載中央要人、爲王伯羣、宋子文、孔祥熙、孫科、張羣、李仲公、魏道初、蔡元培、賀耀組、丁超五、及楊虎、許世英、王一亭等

人事

▲沈佩蘭故世　甬商沈佩蘭、歷任上海寧波同鄉會暨甬業公議會董事、於舊歷本月十三日病故、享壽七十一歲、於十五日在白克路新德里本宅大殮、昨日寧波同鄉會及甬業公議會均設奠祭、並公願旗傘並銘、旅滬甬紳商均往執紼、旋停柩於甬業公議會紅網丙舍、

▲張枕綠草書　張枕綠以龍蛇飛舞別成一體之草書、馳譽藝苑、臘鼓聲催、春來一般人將佈置其居室之美、屏聯幅額、因地制宜、枕綠山房案頭之書件、遂積如阜、張氏臨池之興大濃、每日規定時間、從事揮寫、總收件處上海北京路浙江路口良晨好友社、備有潤格、可向索取、

商場

▲華新特別減價　南京路中市華新公司自昨日起特別減價十五天、將大批多貨一例五折七折八折出售、男女鞋子每雙僅售八角至一元五角、女裝大衣新裝向售四五十元者、減售十二元五角十九元五角廿餘元不等、可稱便宜之至、其餘夾衣棉袍西裝用品化粧品等均非常廉賣、爲向所未有、兒童大衣式樣新巧、減售八折、刻已發賣、售價又廉、

河北豐台平奉鐵路工程處俞子[illegible]出售無線電淺說　全書十餘萬字插圖一百四十餘幅　每本售洋一元二角郵費在內　文詞淺近、凡是小學卒業的人、沒有看不懂的、來函購書者如果在收到書後七日內將書寄回可索還書價

菓苗　煙台菓園海內馳名・本公司培養大宗菓苗・廉價出售・裝運適時・已屆新種者從速・備有價目・函索即寄・山東煙台・新農種植公司

日人之手段可見

雖受經濟絕交打擊　開業商店仍有增加

近數年來、本埠日僑人數激增、已超過他國僑民數額之上、在貿易方面、雖尚未能超過英美經濟勢力之上、然其進步之速、亦可驚人、至工商業及其他職業機關之數量、實已居於本埠各外僑之首位、玆據駐滬日本總領事館之調查統計、日僑在滬之營業機關、截至去年之末爲止、先後開業者、共二千二百五十六所、前年統計、本埠日僑營業共爲二千二百十二所、則去歲一年之間、計增加四十四所之多、又兩年間開業與停業數目之比較、前年停業者爲三百七十一所、開業者六百十七所、實際增加二百四十六所、去年一年間新開業者爲五百四十四所、停業者二百七十一所、實際增加二百七十三所、較之前年爲尤多、此統計最使吾人注意者、則前昨兩年、爲中國反日運動極盛之年、而上海又爲反日之中心、乃日僑在滬營業、不僅沒有減少、反而特別增加、

瘋科趙南石

贈送治瘋草

浦東祝家橋趙南石醫生[illegible]治瘋癲痛瘋癱楊梅毒瘋四肢[illegible]身患鶴膝半身不遂[illegible]等一切瘋症[illegible]一元寄費加二角[illegible]告剪來購買一盒可以除根包好患者請服二盒所上海南市王家碼頭[illegible]

中葡

一再延期昨始決戰

四對三葡萄牙獲勝

一種錦標中華無望

觀衆熱烈

萬人渴望轟動全埠之中葡杯、及兼作萬國足球錦標複賽之中葡戰、自上週爲雨所阻、一再延期後、至昨日下午三時、在中華棒球場補行、雙方人才濟濟、球藝精深、早爲中西人士所深佩、故一旦交戰有期、慕名者、莫不以先睹爲快、雖在北風怒號、砭人肌骨之嚴寒中、亦均興緻勃勃、擁袭入座、故作壁上觀者、紛至杳來、約計不下萬餘人、其熱烈狀況、較新年中之數次比較爲尤甚、勞神父路一帶、頓覺車水馬龍、擁擠異常、門之入口、宛若山陰道上、大有應接不暇之勢、身臨場內、但見人山人海、滿坑滿谷、及戰事暴發、則萬衆目光、齊注場中、每到緊要關頭、則掌聲雷動、及我軍獲球之際、爆竹怒放、歡舞若狂、其熱烈之情狀、非筆墨所能形容、

葡隊獲勝

葡隊球藝、本屬出人一等、前因隊員散漫、合作欠佳、故在西聯會甲組戰中、一再受挫、最近該隊經長時間之訓練、及數次之劇戰、球藝遂大進、日前曾與樂華抵抗兩次、頗見戰力之强猛、此次與中華隊相遇一場、正是棋逢敵手、究竟勝利誰屬、吾人決難於比賽之前、下一斷語、迨觀全時間之激戰、祗見兩隊隊員、個個賣力、人人奮勇、在九十分鐘間、幾無時不短兵相接、努力肉搏、惜場地泥濘、運用爲難、不克十分用力、中華隊雖時遇極好機會、每有因地利之不宜、終致失卻良機、殊爲惋惜、結果葡萄牙、以四對三獲勝、從此延宕已久之中葡杯、及萬國足球錦標之複賽權、均被葡萄牙攫得、

勝敗之因

我軍之敗、實因天時地利之不宜、否則以全隊隊員資格之老練、經驗之豐富、以及技術之深造、在在可制勝葡軍、葡隊以奧妙之戰術、狡滑之策略、矯捷活健、奔跑衝刺、非常迅速、遠近射門、亦得其法、每能在無可如何之地位中、造成勝局、此實爲難得之成績、亦其博得勝利之主因也、玆將比賽情形誌之如下、

先發制人

下午三時正、雙方健兒在人聲鼎沸中、奮勇上場、嚴陣以待、繼聞裁判員一聲銀角、我軍戴麟經得開球之權、挑送李惠堂、以冀深壓而進、作一鼓而下之勢、惜未得多量之進展、即被考史坦從中阻住、球乃還射過來、盤旋於前線附近、而成對峙局面、我軍因欲先發制人、以扼敵勢、乃個個奮發精神、滿佈敵跡、三分鐘時、葡軍營中、頓見小黑炭驅球入進、逼窺敵門、專待後方接濟、奔上掃射、李惠堂應命向前、奈脚下溜滑、未能迎得、球乃趨入右路、適張錫恩突圍沖出、迎個正着、對門而射、惜力大球高、越橫木而過、剎那間、我軍又從右路侵入、聲勢頗大、葡內衛上前抵拒、奚巧生猝身猛撞、銳利非凡、跳過難關、張錫恩又在旁接濟、隨球逐影、長驅而入、至相當地位、横傳與戴、戴麟經得球、絕不停留、向前猛攻、被守門勞倫斯接住、得以救出、在此五分鐘間、球恒在葡隊陣內盤旋、一次葡軍偶賴風勢之助、長驅而入、右鋒蘇瑞中鋒柯拉沙、右鋒龔煞夫司等三將、衝破前後二道防線、一時氣焰頗烈、逼成角球、蹴之失效、後麥山兒又以遠射法叩門、急而且準、幸周賢言身段玲瓏、將球牢牢接住、向外拋出、

連失佳機

數分鐘後、奚巧生一馬當先、擾其邊埵防線、球掠門而過、斯時敵兵咸駐防中路、初未顧及邊防、故當奚一脚射來、球竟毫無障礙、向門前滾過、斯時陳秉祥暗候敵門右角、祇須輕輕一撥、即可不費吹灰之力、穩入網中、誰料陳以乘勝心切、得球後、性急慌忙、致步伐紊亂、鵠的欠準、遂自門柱外逸去、失此良機、觀者無不頓脚浩嘆、我軍屢失其機、並不稍餒其志、聲勢分外洶湧、張錫恩忽奪得一球、輸送中路、當被戴麟經勾住、橫射與奚巧生、奚又向正中挑來、左傳右遞、使敵難以捉摸、及逼近門前、爲李惠堂所得、李撥轉身來、對門掃射、奈土濕地滑、在敵兵衛突之下、又被救出、

先開紀錄

葡軍在重重壓迫之下、歷盡艱險、至一刻鐘時、忽然調出一枝奇兵、以擾我方防地、其勢如排山倒海而來、梁官松阻之無着、致敵鋒潛入、逼我軍地、成不可收拾之勢、一時危險萬分、內衛馮運佑・李壽華、因敵軍突如其來、挽救莫及、周賢言見城池空虛、危在旦夕、乃奔出相阻、以冀倖免於萬一、不意敵軍龔煞夫司、利用一座空門、出其迅雷不及掩耳之法、而門中直射、周欲救無從、任球向網中徐徐滾去、遂開紀錄之端、

危極險極

葡隊正在被困之時、忽得優先權、大出意料之外、軍勢因之勃興、龔煞夫司活潑銳厲、出入陣內、如羊羣如虎、加以左有驕捷之蘇瑞、右有凶猛之柯拉沙、錦上添花、如虎生翼、一次龔氏又以猛烈掃射、若非周賢言眼快手明、將球托出、則又早被葡軍多得一球矣、周造成角球後、由蘇瑞主蹴、挑送合度、形勢險極、一時敵鋒將華門團團圍住、危急非凡、觀衆莫不提心吊膽、有閉目而不忍再睹者、當時惶恐之狀、可想而知、後幸後馮運佑將球踏住、向人叢中突出、圍遂以解、觀衆均額手稱賀、

變幻莫測

三十分鐘時、我軍因受長時間之壓迫、乃即乘時崛起、大舉反攻、前鋒五將、奮不顧身、肉搏進衝、又成短兵相接之局勢、奚巧生身立邊線、盡接濟之能、一脚橫掃、球向門前越過、陳秉祥提起右腿、得球即射、球如有目、飛進門之左角、平地一聲雷、驚倒萬餘人、而成各一之平局、我軍風頭頓健、未及二分鐘、李惠堂隻身直入、A柯拉沙奔前搶奪、李乃挑過其頭、斬關復進、一方將球輸送中央、一方轉身截住敵人後路、使其首尾不能相顧、張錫恩・戴麟經、見機會到來、兩騎飛馬、同時趕到、連人帶球、湧入網中、而以二對一後來居上、葡隊見我畢多勝一球、乃力圖恢復、果然未及片刻、敵方右路三將、用曲折傳遞之法、衝突於我軍陣內、考史坦得右翼之助、打中一球、上半時終了、各得兩球、勝負不分、

相持不下

休息十分鐘、易地再戰、支持不下者頗久、其初敵勢較熾、時出種種方法、以謀侵略、故敵鋒足跡、當發現於我軍守備區域內、幸前衛線精悍善戰、敵衆輒潰散而退、葡隊既歷盡辛苦、不得深入對方腹地、故其陣內、亦爲我軍所佔據、小黑炭往來其間、但見球到處、黑炭恒在左右、聲東擊西、威風凜凜、雙方來來往往、忽而葡隊告警、忽而我軍受敵、支持不下者、可二十五分鐘、

警報頻傳

雙方抵抗許久、不分高下、均以爲可平手結局、不意葡軍又施毒辣手段、龔氏最先發難、得球後左衝右突、敏捷無匹、在離門約八碼處、爲法凡卻一脚、蹴入門內、自是敵勢更盛、幾全屬葡軍世界、未及三分鐘、又被法凡卻打入一球、其球高而且急、自門之右上角鑽入、而成四與二之比、

最後結果

我方連失二球後、且時間將終、乃以全力反攻、以謀恢復、前鋒進迫計劃、頗覺巧妙無窮、有時利用兩翼、分人兵力、得以從中直搗、有時集中驟進、二翼相輔而行、內部亦如金城鐵壁、人人應付有力、因之敵隊門前、幾成混戰之區、葡隊極力招架、內衛受傷出場、我軍乘隙而進、奚巧生挑送得當、向門前送去、陳秉祥側身而入、不及脚蹴、舉頭猛撞、球應聲而中、其後我方進攻益烈、奈時不我待、停戰之笛聲已起、結果葡隊遂以四對三獲勝、

西青排球昨賽結果

隊名及組別	第一局	第二局	第三局	總分
麥令勝西青(甲)	一五比一三	一五比七	一五比八	四五對二八
東吳勝友愛(乙)	一五比一二	一五比一〇	一五比三	四五對二五
六三勝約翰(甲)	一五比一二	一五比九	一五比一三	四五對三四
西青勝麥令(乙)	一五比〇	一五比〇	一五比四	四五對四
英華勝航海(甲)	一五比一〇	一五比五	八比一五	三八對三〇
中青勝教堂(乙)	一五比四	一五比四	一五比八	四五對一六

華東隊與上海隊

今日舉行練習賽

分區比賽之華東隊、今日下午三時在申園球場與赴港之上海隊作練習比賽、天雨亦照常舉行、

西青籃球昨賽結果

與賽隊名	組別	結果	優勝者
南强與海燕	甲組	四七比四三	南强
也是與紅隊	乙組	三二比二八	也是
約翰與高光	甲組	三八比三七	約翰

上海籃球會

今日秩序

新光與七隊(籃)七時起……邵驥

爭進與友愛(上)八時起…吳邦偉

昨賽結果

中預勝浦光　三十二對三十

麥令勝三一　三十三對廿二

優游與上海隊

因地濕未賽

優游與上海隊、本定昨日下午三時在虹口公園第一球場作西聯會乙組錦標賽之一幕、嗣因日來陰雨連綿、致場地飽含水分、恐有損草皮、故優游與上海隊之賽、臨時展期、

中華足球會

今日秩序

隊名及組別	時間	場地及裁判員
嶺南與滬南(球)	九點卅分	棒球場蔣湘青
悅群與海塔(華)	一點一刻	棒球場吳邦偉
青年與勸進(華)	下午三點	棒球場黃文建
樂也與競進(球)	九點卅分	足球場張錫麟
白雪與震旦(會)	一點一刻	足球場唐仲光
知行與曹商(華)	下午三點	足球場邵驥
强華與友愛(會)	一點一刻	田徑場陳翔千
大江與昌華(球)	下午三點	田徑場陳吉祥

各圖書館代表赴京

列席南京圖書館年會

中華圖書館協會、原由上海圖書館協會發起、故此次南京舉行第一次年會、赴會者非常踴躍、上海各大學及公私各圖書館館長均親自出席、公議於今晨(二十七日)六時半、在北車站集合、并在月台設臨時招待處、由委員黃警頑負責指導、事案已向路局洽妥、按照團體優待辦法、如有個人願往、亦可臨時加入、聞杭嘉湖蘇松太滬海各縣圖書館代表、皆同行、並出圖書館特刊、詳載提案、

◎學校日記◎

▲金神父路新新里三民義務公學、於昨日舉行寒假休業典禮、

▲法租界貝禘鏖路上海同義公學、於昨(二十六)日、舉行第二十九學期寒假休業式、全體學生二百數十人、均列席、並定二月二十三日春季開學、

▲閘北虬江路道中女校、於昨日(二十六)下午一時、舉行休業式、到者教職員暨學生家屬四百餘人、校長崔堅吾主席、行禮如儀、許巨和女士給憑贈獎、畢業者高級爲曹根林周壽康二人、初級有黃天元汪成棟等十六人、並聞該校明年積極擴充、現學生來報名者頗爲踴躍、

▲北火車站寶山路長里市北公學男女二部、定於昨(二十六)日上午十時、舉行第二十八屆休業禮及十九屆畢業禮、聞下學期開學、定二月二十五日、欲投該校肄業者、可即報名、

▲膠州路檳榔路潘園上海幼稚師範學院、於昨日上午舉行上海幼稚師範第一屆畢業典禮及寒假休業式、到全校師生四百餘人、由院長陳濟成主席、院長給憑後、由各級級任分發寒假期內之自修功課、傳各生在假期內按日工作、

各區執監委員昨日宣誓就職

本市各區執監委員、昨日下午二時、在市黨部舉行宣誓就職禮、市指委陳德徵致訓詞、

滬杭路來回車票

下月起發售・只限頭二等

滬杭甬鐵路管理局、決定自二月一日起在上海北站南站梵皇渡徐家匯松江嘉善嘉興硤石長安拱宸橋杭州南星橋閘口各站發售星期尾來回票、以便利行旅省卻購票手續、此項車票照特別快車價之七五折計算、無論何車皆可乘坐、惟有效日期爲每星期五午至下星期一爲止、并祇以頭二等乘客爲限、

二陳可望復職

海總部副官陳景薌談話

大中社記者昨赴海軍總司令部晤陳景薌副官長、探詢陳季良司令陳紹寬署長辭職消息、據陳氏云、二氏以連日接政府挽留電報、及陳總監何應欽來滬敦勸、張岳軍氏又復以私人名義致意、對於二氏之策劃、政府均能容納、及前日楊總司令又復電告政府、一謝政府派員問病、二述海軍俾依二氏、決令復職、聞二氏可望打消辭意、如陳署長本人、年已四十、不娶家眷、無嗜好、畢生精力、均用於策劃海軍方面、此次向編會提案、一方謀增進我海軍之地位、一方謀鞏固國防、各方未能容納、遂萌退志、但二氏均以身許黨國、則惟有服從政府之命令、當可望打消辭意、本部人員、亦甚望二氏早日復職云云、

文電摘要

市商民協會、昨有二電致財政部、一電爲郵包稅與產銷稅重疊、請取消其一以解商困、一電爲飛花業請發琉璜護照以憑自購、減輕成本、

煤業暗潮

爲職工要求　陸祺生辭職

(國聞社)煤業商民協會、成立迄今、一載有餘、本年該業有職工會之組織、提出條件十一條、要求資方承認、資方認爲其組織尚未合法、拒不接受、該職工會遂向市黨部及社會局要求註册、市黨部未准、社會局則許職工會俟定期召集雙方調解、資方之商民協會、特於本月念二日召集同業大會、到五十餘人、公推汪鐸山主席、對煤業職工會之要求條件一案之討論結果、公推陸祺生毛春圃二委員、代表向該職工會接洽、職工會推史・葉・陳三代表出任接洽、結果取銷第九條全條、其餘各案均暫作非正式之修改、並議定候由社會局召集雙方會訂日期、發生效力、雙方代表尚能諒解、廿五日煤業商民協會開常會、在未就席時、有執委員三四人主張反對、因是與陸代表頗有意見、迨開會後、公決定廿八日再開同業大會、公決可否在案、廿六日陸祺生憤而具函辭職、該會現已去函慰留云、

潮州同鄉

會議實教事

潮州實業教育籌備委員會、昨在潮州八邑會館舉行第一次會議、公推鄭譽主席、甲、討論本會章程草案、決議修正通過、乙、推舉常務委員七人案、決議、(子)由海澄饒帮、潮惠帮、揭普豐帮、大埔帮、每帮自舉一人、限二十九日以前舉出、(丑)本會即席推舉鄭譽陳福民陳之英三人、(丙)介紹專事案、決議、先介紹郭守彝彭守輝二人、請常務委員會選聘、丁、指定銀行存款案、決議、指定中國、國華、中南和豐四銀行、戊、添推籌備委員案、決議推郭虹生、吳秉和、郭光和、鄒錫夫、陳楚用、黃子貞、林熙波、張壽司、鄒寶廷、陳百川、丁蓮舫、林貽選、李夢仙、鄭子嘉等爲籌備委員、該會章程第二條、爲發展潮州[illegible]教育[illegible]學校、

英美煙老廠

錫包部工潮

爲停一職員

浦東陸家嘴英美煙公司老廠之錫包部、於昨日午後時許、以桌上留有錫紙一塊、正擬收拾、適爲管間西人瞥見、指爲竊取、立即報告大班、將其職務開除、事爲該廠女工三百餘人得悉、紛紛不願工作、風潮始告平息、詎該職員的翌進廠、又被西人拒絕、遂激動錫包全部女工二千餘人罷工、坐於廠內、一面推代表赴報工會、該會立派陳培德顧若峰代表與總大班亂關脫交涉、磋商結果、廠方表示承認歐陽毅自動辭職、到廠算取存工、惟勞方以不能恢復工作、無以平衆憤、堅約下午續行談判、至下午各工人均擁在工會要求堅持前議、午後仍由陳顧二代表進廠談判多時、不得結果而散、該工會深恐風潮擴大、昨晚備文呈請社會局市黨部等各機關迅予調停、

曹松林被捕

新新一職工

昨日下午五時、新新公司罷工委員開會、議案㈠曹松林被捕案、照組長會議議決案、請黨部社會局引救、㈡指使捕曹之潘子明程少白二人呈請黨部通緝、㈢定本月二十八日上午九時開全體會員大會、

兩保險公司 擬撈元速 恐已難於設法

中國輪船公司之元速輪船、在吳淞口外遇風沉沒情形、已兩載本報、茲悉承保該輪之肇泰泰康兩保險公司、昨委東京撈船公司設法往撈、擬先於日內先往視察、以便估價、但沉沒地點、水底均屬汙泥、愈陷愈深、恐已難於設法、至昨載該輪買辦龔志甫此次因事請假得未遇難之消息、係屬二副邱小倩之誤傳、龔妻曾於昨日往公司探詢、悲泣不已、

均無挽救 車下兩工人

【平涼路慘】楊樹浦老公茂紗廠工人許長樂、十六歲、家住該廠工房內、昨日上午十一時四十分、因事出外、行經平涼路橋、被九八五四號汽車撞倒、輾傷腦部、經捕送入同仁醫院、但已不及、延至下午三時二十分、氣絕身死、

【愛文義路】昨日下午二時半、有戈登路一三二四號湯公館之一六二五號汽車、由車夫蔡伯祥駕駛、在愛文義路由東而西而駛、至梅白克路附近、有一苦工揹紙一包、由北至南、欲穿過馬路、偶一不慎、被該汽車撞倒於地、頭部血流、不省人事、該車夫見已肇禍、即將車停住、時有新聞捕房值差華捕聞警趕至、將車夫帶回捕房、一面將受傷人車送醫院、奈受創過重、旋即斃命、

隔號延燒 逢雙不利

露香園路火警 昨日下午一點四十五分、九畝地露香園路一八八號戴富華所開戴永盛招牌店樓上居戶張建明家、突然失愼、霎時冒穿屋頂、延燒左鄰一八四號爲賣牛肉所居之過街樓、並一八二號榮泰招牌店、及右鄰一九零號袁鴻茂柴爿店、當經各區救火會蒞場救熄、共燬樓面四間、事後該管二區一所派警將起火之張建明傳所、訊據供年廿二歲、揚州人、向

押當起火 燬樓一間

今晨十二時〇四分、茄勒路九十三號公安押當樓上、突然失愼、救火車聞警趕到、極力救熄、祇焚去擱樓一間、店主王阿才當由法捕房傳去、爲純業、不知火從何來等語、奉諭押候訊罰、

女弟子臨盆在即 雙方終不能允洽 判給四千元

住居北四川路寶興路一百五十五號之十七歲廣東女子唐潤珠、去年三月間、被同鄉人蕭培基、以藉詞教授英文爲由、將其誘姦懷孕後、實行拋棄、另與鄭氏女訂婚、而潤珠得悉後、知蕭背盟、遂據情報告家長、又被驅逐、祇得投奔親戚家暫住、乃延徐士浩李祖虞兩律師具狀控告蕭培基誘姦閨女、懷孕拋棄、並附帶民訴賠償損害及生活費五萬元等情、由臨時法院許家拭推事迭次開庭研訊、諭准雙方代理律師請求、出外進行和解、被告交六千元舖保、各情已誌本報、昨日又屆續訊之期、首由被告代理律師聲稱、自奉庭諭進行和解、但原告方面要求之數太鉅、敝當事人僅允給原告生活費二千元、是以本案不能解決等詞、而原告代理律師聞語、起立辯稱、現當事人方面已經讓步、由敝代理人提議六千元了案云云、許推事得稟、又着原被兩造先後至見證欄、勸導良久、無如雙方終不能允洽、復據原告代理律師稱、現當事人腹中有孕、將欲臨盆、不啻有燃眉之急、恐和解難成、請求庭上依法判決云云、許推事核稟之下、遂援筆判曰、誘姦事實雖已證明、惟查被告所犯、在新刑法施行以前、依照刑法第一條、應免論罪科刑、惟被告行爲究非適法、告訴人因而受有損害、亦屬事實、特依刑事訴訟法第五百另六條、判令被告人蕭培基給付原告唐潤珠賠償及養贍費四千元、在判決未確定前、蕭培基仍交原保、

交際花 女書記 失踪原因憑一信 顧鳳章係桑女同學 兩度至愚園路交涉

前日報載滬南縣基路大陸花戎雪英與代作情書之鄰女桑漢珍失踪一事、茲據戎父言、當本月念一日下午一時許、（失踪前）曾有郵差投來一掛號信、發信者爲愚園路FA五十四號顧鳳章、不料廿四日下午一時許、兩女子出外購物、竟一去不返、後經家中人在雪英臥室皮箱底中發見此信、始知兩女失踪即由於此一函、桑女之父桑志誠（字水楚）察知顧係其女三年前同學、當於前日托鄰居三人往愚園路顧家交涉、遇一少年、問來者何事、三人謂我係縣基路來者、請問顧鳳章是那一個、少年聞之、即言鳳章係我兄弟、此刻往哈同花園遊玩、我可領往、三人即請領、至哈同花園時、少年忽遁去、三人始知少年必即鳳章、三人隨再向顧宅交涉、卒無效果、最後顧宅約三人明晨（念六）九時再談、至昨晨九時、三人偕戎妻往顧宅、由鳳章之叔代見、約定當晚八時在南京路大東旅社五十八號談話、

據顧宅女傭言、其主名顧建新、在隔壁開顧建新花園、小主人鳳章、十九歲、與桑女是同學、來往書信時有所見、與戎女則並不相識、又謂小主人自與兩女來之三人同出後、迄未回家云云、

一紙情書

雪英吾愛妹妹的信、[illegible]

女「將」放蕩成性 因呵斥吞鴉片

寧波人唐某、執業於輪船上、有女名竹將、性極放蕩、日與小姊妹行作浪漫遊、其母誡之不聽、昨晨乃父由船上歸家、大加呵斥、詎女受責遽萌短見、潛購煙泡一枚吞服圖盡、旋經父母察覺、提送醫院救治、聞服毒甚多、生命頗危、

帆船遇颶風 漂浮一晝夜 死船夥六人

寧波帆船楊均德號、近由福建裝載板木及檯椅等來申、本月十二日、駛在距離川沙百餘里羊山海面、突遇颶風、船隨風浪漂浮、而工作之船夥三人、其友被浪打去、激衝在海面有一日夜、俟風浪平靜、船主沈東出船視察、見船已被激衝至溫州海邊阻擱、頭艙均侵入海水、船舵亦被浪打去、頭檣折斷、檢點船人共少六人、船主旋即來申、屆拖輪及王永明船前往將貨過卸、並察看能否可拖帶來申、入塢修理、

勒索巨款案 弟兄倆不服初判 辯論終結

[illegible]

金業商人 出門被綁 翁家慶 地點在愛文義路 空汽車在曹家渡

翁家慶、上海人、四十一歲、住滬西愛文義路九十九號、業金子生意、因節省時間便利起見、自購汽車一輛、租界照會爲一百七十八號、雇用陶銀泉爲汽車夫、翁每晨上午九時、赴九江路金業交易所營業、十二時返寓午膳、下午二時又去、五時許返家、習以爲常、昨晨九時十分、早餐時、先命車夫陶銀泉、將汽車駛至門首等候、欲往金業交易所、餐畢、翁乃整裝出門、車夫見主人已來、即啓車門、迎入車廂、正在踏動馬達之際、路旁突來綁匪三名、二執手鎗、向車夫恐嚇、將其拖下汽車、執槍之二匪立即登入車廂、坐於翁之兩旁、加以監視、另一匪坐於司機處、駕駛而去、車夫陶銀泉見主人被匪架去、立即回家報告其家屬、轉報靜安寺捕房、捕頭得報立即電知各捕房及華法當局、查緝該號汽車、一面派中西探捕佩帶實彈手槍、乘汽車前往追趕、奈匪早已遠去、當即回捕房覆命、後派探捕前往出事地點調查被綁情形、及綁匪面貌服式、詎事後約一時許、該汽車已發現於滬西曹家渡、捕房方面當即派人將汽車駛回、電知翁之家屬領去、

大馬路白晝盜刦 鎖門破窗 二萬五千元 貴重飾物幸即追回

昨日上午十一時、有一俄人名加馨尼古萊、年約三十五歲、步至南京路利喊洋行門首、取出鐵練一根、鎖二具、將該行行門上握手處用鍊紐住加鎖、不使行員出外、旋將一邊大玻璃窗擲破、刦去値洋二萬五千元之飾物、逃入大陸報館附近弄中、該行行員目睹其行刦、因門已鎖住、不能出外追拏、幸有名勒威氏者、急將玻璃擊碎而出、大呼捉盜、俄人見其追及、意將摸取手槍、不料勒威氏業已追到、猛力□之倒地、將飾物奪回、時有便衣華捕到場、幫同捕獲、候送臨時法院審辦、

揀石榴失了蒜苗鐲 盜匪沿途開鎗而去

住居滬城場水橋地方之婦人王氏、昨日上午十時許、至虹橋購買菜蔬而歸、行經太平街、復購水果石榴、正在俯身揀取之際、突有一匪趕上、攫取該氏手上蒜苗金鐲一只、該氏不捨、與之爭奪、詎該盜即出手槍開放、砰然一聲、該氏駭極鬆手、盜即得贓向東狂奔、旋又開槍一響、即向北逸入盤香弄、沿途又開數槍、而該氏在後狂呼捉盜、時滬南公共汽車適亦駛過、即暫停幫同鳴笛、但盜已杳然、

圍巾一條容易得 性命一條恐難全 新閘路槍傷刦盜

匪徒紹興人張紹順、前日下午六時半、在新閘路搶刦行路婦人俞陸氏所戴圍巾一條、攜贓奔逃、氏大呼強盜、其時適有新閘捕房二〇七九號二九一號兩華捕在靑島路行走聞警、見有一人飛奔逃來、即由二〇七九號華捕開放手槍一響、彈中張之前胸、洞穿□肋、受傷倒地、血如泉湧、而新閘捕房得報、亦派包探張安康與西探到來、將傷匪車送工部局醫院、聞傷勢頗重、恐有性命之虞、

祖宗不保佑 祭祖祭出盜匪來 男女親友觸霉頭

法大馬路昇平里內十號義源國貨號主倪姓、昨日過年祭祖、延請男女親友二十餘人來號吃年夜飯、午後三點半時、各親友正擬作竹林之戲、不料突來盜匪四人、冲入客堂內室、袖出手槍恐嚇、當被將女客手上所戴之金鐲兩副、及金戒十餘只持去、並刦去檯上現洋鈔票百餘元、共計値洋五百餘元之數、出門逃逸、

帳房劃線頭 邵阿笑所供 慶和錢莊刦案 徐伯耀續獲

江西路二百三十六七號慶和錢莊、去年十月廿八號夜六時、突被盜匪數名侵入、刦去大小銀洋七千一百五十元逃逸、前日由老閘捕房包探王程應偵悉有是案盜黨匿迹虹口嘉興路一二七七號屋內、遂協同中西探捕往該處、拘獲盜匪而入邵阿笑一名、帶回捕房、據供此次前往該莊搶刦、係由該莊帳房紹興人徐伯耀所劃線頭等語、探等又復往將徐拘入捕房、昨晨併解臨時法院第一法庭、即據中西探投禀前情、要求延期、以便調查、經陳恩普推事核禀、諭本案改期訊理、被告等還押、

五巨匪處死刑 三人徒刑三人無罪

戈登路捕房華探甘金蓑吞等、前緝獲綁票匪周宜發・王家翰・羅漢臣・湯賢豪・夏名正・許秀其・周順淸・解談氏・李海波・胡世年・徐阚亭等十一名、抄出手槍二支、子彈十三粒、查得各被告曾於去年十月十四號持械闖至愛文義路六十一號前安徽督軍馬聯甲家、意圖將馬綁架未遂、並犯盜刦殺人及擄人勒贖等案、解送臨時法院訊供終結、昨日宣判、被告周宜發・湯賢豪・夏名正・許秀其・周順淸等五名、各執行死刑、羅漢臣・徐阚亭各處徒刑十二年、胡世年處徒刑七年又六月、王家翰・解談氏・李海波・均無罪、槍彈沒收、

一個偵探好帮手 爲人鎗殺事可疑

昨日報載市公安局偵緝隊拘捕竊犯、眼線仲學鴻[illegible]身中槍彈斃命一則、茲悉仲係江北鹽城人、住小西門外牌樓路祥興里七號、並無恒業、在大興街爲游民、因滿身癩瘋、故綽號大癩瘋、平日專以刺探江北幫中竊盜等報告偵探、藉資得酬餬口、此次所獲之竊賊、俱與死者相識、故爲報告探員朱正祥前往捕拿、乃致受彈殞命、其受傷之處、係從後背射進、彈寮至胸前而未透出、惟拘獲各犯、均係鼠竊、並未搜獲手槍、主犯王小六子就捕、亦無槍彈查獲、故仲之死、事頗可疑、仲屍後經地方法院驗明、委係槍傷身死、諭候調查如何情形、以憑核辦、

吳淞猪行刦案破獲 預定計劃未及實行

吳淞外馬路萬檳猪行、被盜夥刦鉅款而逸、曾誌四日本報、茲悉吳淞第七區公安局巡長毛紀明探悉該案盜首住居於吳淞張華浜、乃於昨晨六時許、密往該處、當場拿獲姜阿春萬德富兩名、並在米缸內搜出手槍一支、子彈四十餘粒、據姜供、二十六歲、江蘇沭陽人、萬供三十九歲、江蘇宿遷人、均承認結夥搶刦猪行不諱、下午又續獲鄭文裘一名、又據姜等供出、彼等約定陰歷十二月二十日、刦萬盛醬園、二十五日刦嘉泰猪行等語、當將三盜一併收押、偵緝再訊核、

形形色色

老嫗失愼

北浙江路仁智里一百二十八號、係東洋式房屋、前晚八時許、該屋內忽然起火、霎時濃煙瀰佈、經人報由救火會派車到場救熄、燒去陳及鄰家、至起火原因、聞係該屋內所住年逾古稀之老嫗、用舊自來火柴吸煙、偶不經心、遺火於床帳、由是發燒、幸灌救迅速、否則星星之火、直可燎原也、

送禮倒斃

昨日下午二時、有一年約五十餘歲形似出店之男子、行至十六舖裏馬路、足下一滑、跌倒地上、即氣絕而死、當由崗警報告一區警所、令飭地甲前往察視、當在死者手中取出送禮之紅封袋二紙、有一封係華源華昌典兩具名、係奉賀申者、一封則四人具名、當即投報地方法院、請爲相驗、

竊案破獲

湖北人陳小湖北陳增生、因於本月十四日晨三時半、串竊在北揚子路□□日商日清公司値洋一千六百元之□□、運至通州路三十號屋內、昨被虹口捕房中西探查悉、往將兩人拘入捕房、

少婦發瘋

紹興婦人陸屈氏、二十四歲、昨晨八時四十分、在吳淞路大發神經病、胡鬧不休、當一七九五號華捕查見、恐肇禍端、遂將氏帶入捕房、捕頭諭□送院醫治、候解臨時法院核奪、

失火訊罰

法大馬路[illegible]日前失火、當由救火會[illegible]救熄、昨由捕[illegible]、是日[illegible]中西官判[illegible]

氣象

徐家匯天文台報告云、昨日天氣有霧、氣壓較前當爲低、在緩緩降落中、東南風、溫度最高四十七度、最低四十一度、預測今日天氣而要、長江以南沿海有霧、馬鞍山以北有西北風、上海九州間內有低氣壓過向東東北方進發、致發生旋風、南方有東北風、

鐵道部顧問 懷特爾抵滬

鐵道部所聘之美國鐵道專家懷特爾氏、昨晨乘林肯總統號自美抵滬、即將赴南京就任、懷氏爲美國[illegible]事宜、曾於民國十年在北京任事六月、在紐約設有建築公司、此次與其妻及秘書帕洛文女士工程師偕同來滬、

紙業職工會 開除三委員

紙業職工會昨開十一次執委會、以[illegible]

福州商代表 來催新濟賠款

新濟輪船遇險、各保險公司賠款一再挨延、閩省總商會特派林篠丞・萬開如・李忠廉三代表、搭華安輪[illegible]

郵務工會宣言

此次郵政總局招考甲等郵務員、因爲本會所誠意主張、特其內幕之黑暗、舉動之乖張、有不得不明白反對爲社會告者、㈠此次考試待遇顯係優越、而投章所定有非郵務辦事所必需者、與前次王部長所宣言之專門人才顯然有別、[illegible]本會深信以部長諾辦之公正、決不致將郵政考試制度留一污點、但過去事實、則如去年十一月二十日總局准用蔡慶夫君、月薪二百元、本年一月十六日准用[illegible]君、月薪三百元、二月一日復准用張鶴雲君、月薪二百元、以後每年加薪五十元、其餘各種利益均與甲等郵務員同、並有月支四十元之張左企君、錄用人員乃竟未加考試、不特破壞郵政考試制度、抑且大背訓政時代之精神、前例昭然、可爲殷鑒、㈡事之更有可怪者、總局之招考廣告方佈報端、[illegible]㈢[illegible]

縣代表大會今日舉行

上海縣代表大會、定本日上午十時、在上海縣政府大禮堂行開幕典禮、

地方法院 王應傑調任 新添檢察官

上海地方法院檢察處檢察官、除首席外、本定六員、玆檢察官王應傑升任廣東汕頭縣長、故遺缺業奉上峰委派雷雨春（四川人）署補、雷已報到視事、

航空中區會不須展期

中華航空協進會中區執監委員會、原議於二月一日召集開會、嗣因廣東方面委員不及來滬、展緩一星期舉行、現悉該會接得廣東來電、請無須展緩、故仍照原定日期開會、

殷汝耕已到

交通部長王伯羣派[illegible]殷汝耕[illegible]

小車夫工會推定籌備員

小車工會昨假西林寺十九區分部開第一次會員大會、推定朱田三・陳錦全・尹林甫・焦滴才・成雲山・吳正永・朱爾福等七人爲籌備委員、並推朱田三爲常務、

奉賢同鄉會 對莊行慘案 議決三辦法

自莊行慘案發生後、旅滬奉賢人異常憤恐、該邑旅滬同鄉會昨特召集緊急會議、討論結果如下、㈠快電國民政府及省政府、嚴令奉賢當局限期查辦主犯、㈡快電縣政府縣黨部迅謀賑濟、並於以後治安問題主張縣自治、㈢委張循南楊執中潘農谷三君及李雅仙女士赴[illegible]調查實情、

路局昨考試 警務稽查員

滬寧滬杭甬二路管理局以原有警務稽查人員不敷分配、會經登報招考、報名者頗爲踴躍、昨日在北車站旱橋該路局人子弟第一小學分班舉行考試、結果再行發表、

武漢陳列品 不日起運

武漢國展會、徵到之各省陳列貨品、二十八九日起運、現本埠各工商家通同新寄育堂點交之陳列品、計有六百餘件、各工廠州品家前往登記者、[illegible]

中國國民黨政綱

改良農村組織增進農人生活（對內政策第十條）

制定勞工法改良勞動者之生活狀況保障勞工團體並扶助其發展（對內政策第十一條）

厲行教育普及以全力發展兒童本位之教育整理學制系統增高教育經費並保障其獨立（對內政策第十二條）

一切不平等條約如外人租借地領事裁判權外人管理關稅權以及外人在中國境內行使一切政治的權力足以侵害中國主權者皆當取消重訂雙方平等互尊主權之條約（對外政策第一條）

關於中央及地方之權限採均權主義（對內政策第一條）

中國國民黨上海特別市黨部宣傳部

揚州

拆除倒壞城樓

江都縣長陳南軒、以因各城門·城樓、樓屋倒塌、既礙觀瞻、尤多危險、特於第二次縣政會議提出、決定招工估拆、即以所拆之磚木、改建鈔關東關兩處、茲已呈請省府建廳核示遵辦、

緝私營擊斃梟匪

駐防阜寧緝私步四營營長陳金山十四日據探報、前擄刦該營槍械並傷兵弁之匪徒、現嘯聚海河西鄉、隨經率部會同公安隊馳往兜剿、激戰一晝夜、匪勢不支、梟水逃竄、當場擊斃匪首繳老、殷竹成、並擒獲多名、即解阜寧縣訊究、昨已呈報駐揚淮南緝私局核辦、

聯合舉行公安運動

江都公安大運動、奉令於念五日舉行、業經陳縣長先期籌備、是日雖雨雪交加、上午九時在揚中操場集合、公安隊、商團、公安局、及駐揚陸軍等、均冒雨出發、陳縣長李局長亦躬率游行、其路程經甘泉街南柳巷、醫良街轅門橋、皮市街東關街、由北門至徐園五亭橋觀音山平山堂一帶、然後返城歸隊、

海門

加徵畝捐充警費

海門縣財務局近奉省令以縣府所呈、擬加畝捐八分、藉充警費應准如擬辦理、並飭尅日啓徵、該局已遵自即日起、每畝加徵八分、並函知各區行政局長、通告各鄉村民衆一體知悉、

常州

查辦舞弊徵收員

三陽鎭徵收分櫃、日前發現冒充征收員高其傑·劉伯勳·浮收業戶糧銀舞弊一案、刻經縣府查悉、當飭政警前往、將該分櫃監征員張德修、及冒充征收員高黃二人、於廿二日、一併拘縣究辦、

安東鄉又出刦案

安東鄉第十八村西霍莊莊首吳榮桂家、於二十日夜深時、有當夜刦掠白巷村周金海家之盜匪約五十餘人、前來行刦、事主吳榮桂(年已五十餘)夫婦被盜捆住、向索銀洋、榮桂無以應、遂被弔打、並用火灼傷面部手臂等處甚重、其妻亦被灼傷、旋將所有衣飾等物飽掠而去、

縣長易人消息

武進縣縣長朱紘、任職半年以來、頗不滿人衆口、最近據寧方可靠消息、民政廳已改委[illegible]爲武進縣縣長、聞章前曾任杭州公安局長云、

循理鄉政局長易人

循理鄉行政局長蔡振弨、因病向縣政府辭職、業奉指令批准、縣政府已於二十六日令委陸匡爲該鄉行政局長矣、

公安大運動

二十五日爲公安大運動之期、縣政府遵期舉行、下午一時許、軍警商團遊巡隊、暨各機關代表、齊集縣政府、舉行公安運動典禮畢、由縣長朱紘親自督隊至附郭四週遊行、沿途散發宣傳品、呼口號、二十六日下午二時許、軍警商團游巡[illegible]二百餘人齊集縣政府、分組出發檢查鑑戶[illegible]、[illegible]清匪源、

如皋

共黨王玉文被捕

縣政府懸賞通緝之共匪王玉文、已於二十一日在盧港被駐防該區警察隊捕獲、當即解縣訊辦、

販猪客中途被綁

石莊新生港、張某猪船、於前日載猪廿二百餘口、開往上海出售、詎料駛至白茆沙左近江面、突來匪船一隻、攏靠該船、匪衆蜂擁而上、手持盒子砲威嚇船伙、逼令他駛、販客再三求饒、經匪允許開滬出售、但有販客二人、被其綁去、聲明於五日內備款二千二百元往崇明某處領贖、否則即行槍殺、

稅房橋南又出刦案

如皋鎭[illegible]鄉東南稅房橋南馬和二家、於十八日夜間、忽來匪徒八九人、破門入內、大肆搶刦、並將事主馬和二綑打身受重傷、計被刦去大布五十餘疋、衣服數十件、連同什物等共損失約計二百餘元之譜、

嘉定

公安運動大會

縣政府於二十五日舉行公安運動大會、下午一時、公安局警察隊·公安隊·駐嘉水上公安隊·駐嘉陸軍三師三營十三連·城市保衛團·由各長官率領、齊集公共體育場、由馬縣長主席報告後、各隊領袖相繼演說、即整隊出發遊行四市而散、

打鳥誤斃鄉人

六里橋中窰村吳齊鏊、爲前省立第四中學肄業生、曾任小學教員、近以賦閑習擊鳥、二十二日上午八時、正在柴堆旁放槍、適鄉人金阿秉經行其前、不及讓避、被射中頭部、頓時暈倒、翌日以傷重斃命、年纔十九歲、

杭州

代表大會開幕

杭縣代表大會、二十五日上午九時在浙省黨部開會、到各區分部代表李雄·解福恭·駱慶珍等四十三人、推定杭縣指委周用李尹希暨代表周炳琳·李雄·鄭國士等五人爲主席團、首由主席周用致詞、次省指委許紹棣代表省指委會致訓詞、下午討論提案、廿六日上午繼續討論、下午選舉縣執監委員、二十七日選舉省國複選代表、

嘉興

縣商會選舉流產

嘉興縣商會改組委員制、定二十五日選舉執行委員、二十六日選舉監察委員、昨日(二十五)爲第一日選舉之期、下午一時三十分開會、到代表二十六人、縣府派建設科長吳乃燮·本會推陸志棠·朱景康·沈伯涵·爲監察、將撫青主席、此次選舉、係用通函選舉、正當開票時、有甪心蘭廠代表張昱光、同光繭廠代表朱柳舟檢舉、出油印品一件、謂選舉有弊、當經大衆討論、經十六代表之同意、主張開票、乃由檢票員顧叔明張鳳樓等檢票、得一百六十三票、核與發到人數不符、發生疑義、嗣由會員蔣萊仙提議、本屆選舉、作爲無效、遂由監察·檢票·暨主席將選舉票簽字封存、一面開會議決、定二月一日開會員大會、討論重行選舉方法、監察員吳乃燮等、則請大會懲戒、

委任圖書館館長

縣立圖書館、新屋現將落成、規模宏壯、藏書甚多、茲由教育局委任第一小學校長吳文開充任館長、遞遺之缺、另委沈文亮接任、

嘉善

更調兩分所巡長

縣警察所長鄭念北、昨晚發表一分所巡長朱益明、調充稽查、遺缺委盛棣接充、四分所巡長陳凱、[illegible]、改充大雲寺分所一等警、由解金聲遞補遺缺、

警所實行加餉

[illegible]餉、自本月份實行增加、計一等警八元、二等警七元五角、三等警七元、已由鄭念北所長[illegible]遵照、

元蕩刦案頻傳

[illegible]元蕩、近來盜案[illegible]日有所聞、昨有王[illegible]涇[illegible]帳船、[illegible]澤朱三和商船、同時被刦、損失八百餘金、

蚌埠

鳳陽關監督就職

財部新委之鳳陽關監督兼鳳陽口內地稅局長陳洪、於二十三日下午三時[illegible]在監督公署大禮堂就職、旋即發表大批職員、探誌如下、蚌埠關總辦李蒙青、調充監督公署總務科長、所遺蚌埠關總辦一缺、委陳[illegible]接充、原任總務科長王飛、調充臨淮關總辦、委丁[illegible]升懷遠關總辦、[illegible]昌爲[illegible]關總辦、陳良鈺[illegible]爲明光關總辦、吳本鈞爲[illegible]督公署稅務科長、[illegible]稅務科長、程道華爲秘書、各科員及各分[illegible]亦委出不少、舊有職員、一概從新加委、昨今兩日共發表五十餘人、新任蚌埠關總辦兼鳳陽口分局長陳健行、已於二十四日到關接印視事、

商場行市

外匯頗平

昨爲星期六、外匯向例上午半天、[illegible]大條見長、[illegible]香港加一二五、計七十九兩六二五、其餘概無升降、[illegible]滙市英美日三匯、銀行內較均微鬆、但無過於變化、[illegible]日金祇買進二十餘萬元、英金亦調幾萬磅、[illegible]三井興業與住友合購東亞正金等[illegible]約共十餘萬磅之譜、美金對做十餘萬元、人心平平、而標金亦甚平定、不過微有翻旋、迨午收比較前天、計先令美金各長〇六二五、日金祇平、

▲英匯 內匯頗平、[illegible]
▲美匯 內盤穩平、[illegible]
▲東匯 內盤平平、[illegible]

標金平定

[illegible]

大條回長

[illegible]

內匯平津均跌

[illegible]

厘續降　拆回平

▲洋厘 [illegible]
▲銀拆 [illegible]

紗市平疲

[illegible]

棉市仍趨疲勢

[illegible]

◉市價一覽

一月二十六日(星期六)

◉國外匯兌 [illegible]
◉國內匯兌 [illegible]
◉各國金銀貨幣價 [illegible]
◉銀洋錢市 [illegible]
◉華商紗布交易所 [illegible]
◉物品證券交易所 [illegible]
◉上海麵粉交易所 [illegible]
◉華商證券交易所 [illegible]
◉滬北米市 [illegible]
◉油豆餅 [illegible]
◉滬南米市 [illegible]
◉大連油豆餅電 [illegible]
◉現貨麵粉 [illegible]

船期

▲進口輪船報告 一月二十六日 [illegible]
▲出口輪船報告 [illegible]
▲長江班 [illegible]
▲寧波班 [illegible]
▲溫州揚州班 [illegible]
▲定海石浦班 [illegible]
▲穿山定海班 [illegible]
▲崇海班 [illegible]

外洋輪船報告

▲南洋班 [illegible]
▲北洋班 [illegible]
▲英國倫敦班 [illegible]
▲舊金山班 [illegible]
▲西雅圖班 [illegible]
▲香港小呂宋班 [illegible]
▲德國亨寶班 [illegible]
▲爪哇班 [illegible]
▲意國曲里亞 [illegible]
▲青島大連班 [illegible]
▲神戶長崎班 [illegible]

今天戲目

戲院	戲目
上海	路佛健兒
東華	俠義君子
共和	滑稽大會串
通俗	木蘭從軍
虹口	重見光明
中央	黃陸之愛
新中央	續紅蝴蝶
恩派亞	火窟鋼刀
卡德	飛行鞋
萬國	拳大王
中華	愛姆登
世界	飛劍女俠
共舞台	[illegible]
大舞台	[illegible]
第一臺	開天闢地
上海舞台	黃慧如與陸根榮

□下爲影戲院□

戲院	戲目
[illegible]	夜半新娘
光陸	籃球王
卡爾登	籃球王
奧迪安	戰地雙雄
大光明	戰地雙雄
百星	甜蜜之夜
北京	火林救美

滬寧火車表

[illegible]

滬杭火車表

下行車			上行車	
北站開	上8•10 特 上9•15 慢 下12•40 特 下5•40 快		上7•25 特 下9•10 慢 下11•50 特 下4•44 快	閘口開
南站開	上8•25 特 上9•35 慢 下12•55 特 下5•55 快		上7•50 下9•45 下12•17 下5•06	杭州開
松江開	上9•34 上11•07 下2•07 下7•10		上8•44 上11•07 下1•12 下6•10	長安開
嘉善開	上10•21 下12•15 下2•51 下8•01		上9•10 下12•10 下1•46 下6•50	硤石開
嘉興開	上10•53 下12•52 下3•23 下8•35		上9•58 下1•02 下2•28 下7•38	嘉興開
硤石開	上11•27 下1•45 下3•57 下9•13		上10•22 下1•32 下2•52 下8•02	嘉善開
長安開	上12•03 下2•36 下4•33 下9•53		上11•12 下2•46 下3•43 下8•56	松江開
杭州開	下1•00 下4•01 下5•30 下11•04		上12•15 下4•10 下4•45 下10•05	南站到
閘口到	下1•15 下4•25 下5•45 下11•20		下12•30 下4•30 下5•00 下10•20	北站到

治咳專家
唐拾義
防務久咳丸

上海搬場公司
服務最久
上海搬場公司
車租每小時四元
拆裝搬好
傢俱嫁粧行李

徵求 本報徵求時事及遊藝攝影美術照片酬金從優其有精賞之品如願來函聲明並可於刊版後寄還

圖畫時報

一月二十七日第五百三十三號
每星期出二次
Published Twice Weekly

中西女塾高中三表演沙士比亞「第十二夜」中之演員 （光藝照相館）

Students of the Senior III Class, McTyeire High School recently staged the Shakespeare's Twelfth night with great success.

陳皓明女士飾兄 (Sebastian)

Miss Chen Hao-ming representing Sebastian.

鮑息卿女士飾妹 (Viola)

Miss Pao Sie-ching, playing the part of Viola.

王大樂女士飾公爵 (Orsino)

Miss Wang Dah-lon, representing Dutch Orsino,

黃梅貞女士飾小丑

Miss Hwa Mei-tseng, playing the role of the jester.

福建集美學校爲訓練青年軍事教育特組織之義勇隊女子隊（一）

Owing to the great importance of the military education among younger generation Students' Volunteer Corps is organized in the Zih Mei School, Fukien (1) Women's Company.

女自衛隊之營幕（三）

(3) Tents of the Women's Company

林鳳柏（左）林淑英（右）姊弟隊員（二）

(2) Mr. Lang Feng-poh and his elder sister Ling Zou-ying, Members of the famous Students' Volunteer Corps.

北平孔教女中汪綺女士在開會時報告節目之姿勢（中原照相）

Miss Wang Chun of the Yi Chao Middle School for Girls, Peiping, reporting programmes in the recent athletic meet

河北省政府縣長考試試畢出場之金女士 （中央新聞社）

Miss Ching, one of the candidates of the examination for Magistracy in Hopei, was going out of the Examination Hall after having finished her examination.

北平名騎師王棟仁之夫人 （同生美術部）

Mrs. T. J. Wong, wife of the famous jockey in Peiping.

伴孩一 (謝澤民)
Playing with a cat

德醫博士單問福君之愛女
Daughter of Mr. Zoi Wen-eo, a German trained doctor.

莫怕！ 在杭女青年會保嬰大會種痘之三兄妹
Don't be afraid—They were going to be vaccinated at the Hangchow Y. W. C. A

湖州攝影研究會會員殷頌康君之愛女懋珍能歌善舞亦知攝影 (孫大德)
Miss Yin Mao-tseng, a noted singing and dancing expert, is the daughter of Mr. Yin Sung-kong Member of the Photographic Society of Huchow

九個月的……(蕭宗振贈)
Heathy baby of nine months only

美國加州華僑子女之一斑 (黎民任)
Children of a Chinese resident in Marysville, California U. S. A.

舊金山中華總商會總辦事鄧翊路君之公子 (公振)
Chieren of Mr. Teng T-u ying Manager of the Chinese Chamber of Commerce, San Francisco

姊妹 (溫凌波)
Sisters

BANN'S STUDIO
光藝照相館
美術照相專門 (星期日休息如需照相請先期預定)
上海靜安寺路三十四號 電話三一五九六號

專治傷風及流行性感冒
上海德商先靈洋行
各埠各大藥房均有出售

阿卡奴

王開照相館
南京路卩五二八號樓上
電話中央一二六五號

天津扶輪社之慈善校 該社係工部局各領袖之一同協助而舉辦公共慈善事業；專致力於防盲；今本設有學校外並聘眼醫二人專司療治沙眼等；給療者約三十萬人；費用由年前所開之遊藝大會中籌集。係本月十七日晚本屆遊藝會中之中國婦女服裝沿革表演（自右至左）張美生女士（民十八式）鄺靜儀夫人（爭婦裝）梁佩琳女士（民十六時裝）張蔭揚夫人（唐代楊貴妃裝）蔡合珊女士（蔡述堂君之女公子）（少女裝）王誦芳女士（現嫁夫·王元龍之姊妹）（寒裝）胡光媛夫人（周自齊之大女公子）（古裝）譚菲丹夫人（孫多孫之女公子）（貴婦裝）蔡合儀女士（前清宮人太裝束）梁佩瑜女士（梁孫之女公子）（道光時裝束）張美如女士（張公權之二女公子）（新娘裝）（前列）鄺煥鐘女士（民九式長衣）鄺培馥夫人（民十五式）梁佩瑤女士（民七禮花禮服）
The Charity Fashion Exhibition of the Fu Lun Society Tientsin on Jan. 17. From right to left Miss Chang Mei-sung style of 1919) Mrs. Kwang Tsing-ling (sister of Mr. Wang Yuan-lung (bride Miss Liang Bei-ling style of 1917), Mrs. Chang Zai-yang representing the dress of the Tang Dynasty) Miss Tsai ing-sai (daughter of Mr. Tsai Zuh-tang) (young girl Miss Wang ying-fong (sister of Mr. Wang Yuan-lung) (Manchu style) Mrs. Hu Kwang-zung (edest daughter of Mr. Chow Tsze-chee) (ancient costume) Miss. Tsung Kwei-tan daughter of Mr. Sun Tu-sung) dressed as a woman of the Royal Family in Tsing Dynasty) Miss Tsai Ling-nee (wearing costume of an official's wife of Tsing Dynasty, Miss Liang Bei-yu (daughter of Mr. Liang Yen-sung) (style of Tao Kwang) Miss Chang Mei-ju (second daughter of Mr. Chang Kung-kwei) (bride) (sitting at Front) Miss Kwang Hwei-siou long gown of 1920) Mrs. Kwang Bei-chih (style of 1914), and Miss Liang Bei-yao (embroidered full dress of 1918).

上海中法國立工業專門學校校長褚民誼及校長薛藻氏與該校教職員及三級學生攝送教授何尚平赴法任中國巴黎總領事職

右鍾冰茹女士 Miss Ill Chung (left) 敏慧活潑善歌舞與梅茹女士 Miss ll Chung (right) 文學丁香社社員兩女士均北平兩級女中高材生 (鍾辛茹攝劉健邦寄)

投稿諸君
圖畫時報
請當將新住址示知如有稿費未曾收到或有不滿意事乞函投上海郵局一一一一號信箱當有滿意之答覆

孔雀領帶公司出品
為東亞領帶業之冠
除了孔雀領帶公司
有誰敢認第一
種類繁多 花色美備
裁製得法 久用不皺
裝璜悅目 定價低廉
地址南京路同昌車行隔壁 電話一○二四九號
製造廠閘北寶山路

最美術化的年節禮(下)
以都錦生的絲織出品為第一
主要出品
絲織風景 五彩錦繡 西裝領帶 織錦坐墊 壽字雙喜
都錦生絲織廠啓
上海北四川路十二號 電話北四九六三
杭州茶市場茶市路口 電話西二一一號
函索樣本附郵五分
◀外埠批發另有折扣▶

男女 歐美服裝專家
結婚禮服出租
亨利洋服公司 北華德路七號天潼路口
第一支號 在南京路黃浦灘口沙遜房子工部局樓下
第二支號 中國青年會
第三支號 靜安寺路萬國青年會
HENRY THE TAILOR